



Bilancio Consuntivo 2024

Allegato D

Relazione sulla gestione

Sommario

Premessa.....	3
1 Criteri generali di predisposizione della relazione sulla gestione.....	5
2 Generalità sul territorio servito e sulla popolazione assistita.....	5
3 Generalità sulla struttura e sull'organizzazione dei Servizi	9
3.1 Assistenza Ospedaliera	9
3.1.1 Stato dell'arte	10
3.1.2 Obiettivi dell'esercizio relativi alla Struttura e all'organizzazione dei Servizi	12
3.2 Assistenza Territoriale	13
3.2.1 Stato dell'arte	13
3.2.1 Obiettivi dell'esercizio relativi alla Struttura e all'organizzazione dei Servizi	17
3.3 Prevenzione	19
3.3.1 Il Dipartimento di Prevenzione	19
3.4 Salute Mentale e Dipendenze.....	22
4 L'attività del periodo.....	22
4.1 Assistenza Ospedaliera	22
4.2 Assistenza territoriale	25
4.3 Prevenzione	28
4.4 Salute Mentale e Dipendenze.....	33
5 La gestione economico-finanziaria dell'Azienda.....	33
5.1 Sintesi di Bilancio 2024	33
5.2 Confronto CE preventivo / consuntivo 2024	35
5.2.1 Valore della produzione.....	37
5.2.2 Costi della produzione	37
5.2.3 Costo del personale dipendente.....	39
5.3 Relazione sui costi per livelli essenziali di assistenza e relazione sugli scostamenti.....	40
5.4 Fatti di rilievo avvenuti dopo la chiusura dell'esercizio	46
5.5 Proposta di copertura perdita	46

PREMESSA

L'Azienda socio- sanitaria locale n. 7 del Sulcis Iglesiente, ai sensi della LR 24/2020, integrata dalla LR n.32 del 23/12/2020, è stata istituita con decorrenza dal 01/01/2022.

Con la L.R. n.1 del 21 febbraio 2023 - art. 5, comma 32 – è stata rinominata Azienda socio-sanitaria locale n.7 del Sulcis Iglesiente.

Ai sensi e per gli effetti dell'art. 3 comma 1-bis del D. Lgs. 229/99, l'Azienda è dotata di personalità giuridica pubblica e autonomia imprenditoriale.

La ASL Sulcis Iglesiente concorre alla realizzazione della mission del Servizio Sanitario della Regione Sardegna contribuendo alla tutela e promozione del benessere degli individui e della collettività nel territorio di competenza, ed al mantenimento/miglioramento dello stato di salute, come diritto fondamentale della persona ed interesse della comunità.

Di seguito si riporta l'organigramma della ASL Sulcis Iglesiente.

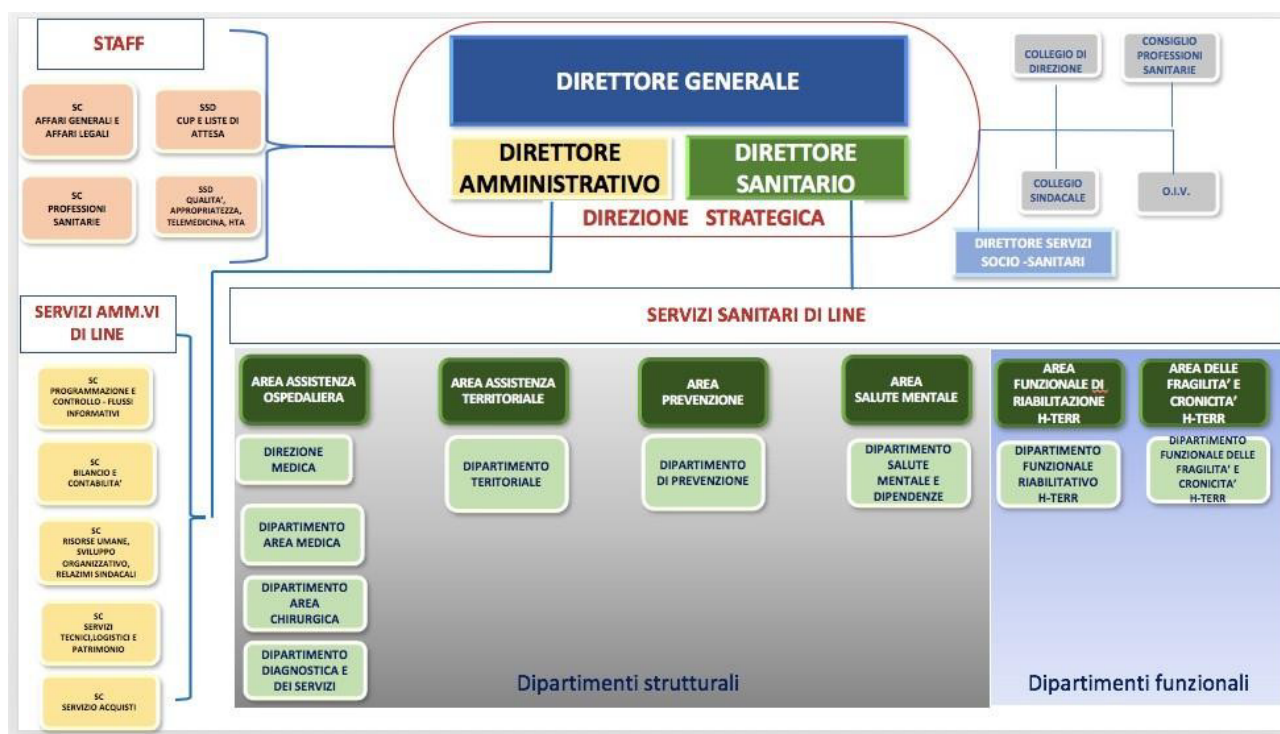

L'Azienda garantisce il massimo grado di benessere fisico, psichico e sociale ai cittadini che si rivolgono ai propri servizi con interventi che presentano un livello di sicurezza, tempestività, efficacia e appropriatezza adeguati ai bisogni di salute, nel rispetto della dignità ed autonomia delle persone, secondo un modello organizzativo che trasla da un modello di cura ad un modello di presa in carico del paziente, dallo step iniziale, in cui si manifesta il bisogno, di salute fino al completamento del suo percorso di salute.

L'azienda incentra la propria attività sui seguenti principi:

- La centralità della Persona nel percorso di assistenza e il suo coinvolgimento nella tutela e nella promozione della salute.
- L'universalità dell'assistenza e l'equità di accesso alle cure in una logica di appropriatezza.
- La sicurezza, continuità ed umanizzazione delle cure.
- La garanzia dei LEA.
- Un'omogenea offerta di servizi in tutto il territorio del Sulcis-Iglesiente.
- Il miglioramento continuo dello stato di salute dei cittadini nel proprio contesto socio ambientale anche attraverso sinergie con le altre Aziende Sanitarie della Sardegna per acquisire prestazioni sanitarie non presenti nel proprio territorio.
- La riduzione della duplicazione delle strutture organizzative esistenti anche attraverso aggregazioni in dipartimenti.
- La sostenibilità economica del Servizio Sanitario Regionale attraverso la riorganizzazione e l'impiego efficiente delle risorse finanziarie assegnate.
- Un impiego efficiente delle risorse umane e la valorizzazione dei professionisti attraverso la formazione e l'aggiornamento.
- La promozione dell'innovazione clinica, gestionale e organizzativa e la ricerca.
- Il perseguimento del benessere organizzativo.
- L'attivazione di campagne di prevenzione con il coinvolgimento delle comunità locali per la prevenzione e la promozione della salute.
- La partecipazione delle associazioni dei pazienti nella condivisione di scelte strategiche aziendali.
- L'Etica del sistema.

Inoltre, promuove, secondo quanto previsto dal DM 77/2022:

- L'integrazione fra l'assistenza ospedaliera, l'assistenza primaria e quella territoriale.
- Lo sviluppo della sanità territoriale e di iniziativa.
- Lo sviluppo di una medicina moderna in una visione multidisciplinare e integrata dei problemi relativi alla salute e alla malattia.
- L'integrazione fra servizi sanitari e sociali attraverso l'attivazione di percorsi socio e diagnostico-terapeutico-riabilitativi per patologia che, grazie ad una presa in carico multidisciplinare, favoriscano l'unitarietà degli interventi e la continuità della presa in carico.
- La presa in carico delle persone assistite anche attraverso le Case della Salute/ Comunità e gli Ospedali di Comunità.

- La sperimentazione di modelli di dimissione precoce con correlata implementazione delle cure domiciliari, anche specialistiche.
- L'implementazione della telemedicina.
- L'organizzazione e l'implementazione di un modello di assistenza territoriale basato sulla telemedicina.
- La valorizzazione del ruolo dei Medici di Medicina Generale (M.M.G.) e dei Pediatri di Libera Scelta (P.L.S.) nella riorganizzazione territoriale.

1 Criteri generali di predisposizione della relazione sulla gestione

La presente Relazione sulla Gestione, che accompagna il Bilancio di Esercizio 2024, è stata redatta in conformità alle disposizioni contenute nell'articolo 26 del D.Lgs. 118/2011 e successive modificazioni e integrazioni, con riferimento al Codice Civile e ai Principi Contabili Nazionali.

Essa fornisce, inoltre, tutte le informazioni supplementari ritenute necessarie per offrire una rappresentazione completa ed esaustiva della gestione sanitaria ed economico-finanziaria relativa all'esercizio 2024.

2 Generalità sul territorio servito e sulla popolazione assistita

La ASL Sulcis Iglesiente opera su un territorio coincidente in parte con la provincia del Sud Sardegna, con una popolazione complessiva di 116.755 abitanti, come da dati ISTAT al 01/01/2024, distribuiti in 23 comuni.

La ASL Sulcis Iglesiente si articola in 3 Distretti Sociosanitari:

- Distretto Socio-Sanitario di Iglesias che comprende i comuni di: Buggerru, Domusnovas, Fluminimaggiore, Gonnese, Iglesias, Musei, Villamassargia.
- Distretto Socio-Sanitario di Carbonia che comprende i comuni di: Carbonia, Giba, Masainas, Narcao, Nuxis, Perdaxius, Piscinas, Portoscuso, S. Giovanni Suergiu, S. Anna Arresi, Santadi, Tratalias, Villaperuccio.
- Distretto Socio-Sanitario delle Isole che comprende i comuni di: Calasetta, Carloforte e S. Antioco.

Nelle tabelle che seguono sono riportati i dati relativi alla popolazione, alla densità abitativa e alla distribuzione della popolazione per fasce di età:

Popolazione e densità di popolazione

Comune	Maschi	Femmine	Totale	Superficie_km2	Densità
Buggerru	529	498	1.027	48,33	21
Calasetta	1.407	1.401	2.808	31,11	88
Carbonia	12.427	13.563	25.990	145,54	177
Carloforte	2.922	2.977	5.899	51,10	114
Domusnovas	2.856	2.952	5.808	80,59	71
Fluminimaggiore	1.274	1.338	2.612	108,18	24
Giba	933	976	1.909	30,44	62
Gonnese	2.280	2.273	4.553	48,06	94
Iglesias	12.015	12.888	24.903	208,23	120
Masainas	574	627	1.201	23,69	50
Musei	771	728	1.499	20,27	72
Narcao	1.542	1.490	3.032	85,88	35
Nuxis	685	736	1.421	61,59	23
Perdaxius	653	645	1.298	29,50	43
Piscinas	371	401	772	16,89	46
Portoscuso	2.374	2.418	4.792	38,09	124
San Giovanni Suergiu	2.809	2.792	5.601	72,43	76
Santadi	1.521	1.583	3.104	116,49	26
Sant'Anna Arresi	1.345	1.292	2.637	36,68	70
Sant'Antioco	5.182	5.388	10.570	87,90	119
Tratalias	507	480	987	31,00	32
Villamassargia	1.673	1.661	3.334	91,39	36
Villaperuccio	487	511	998	36,43	27
Totale	57.137	59.618	116.755	1.499,81	67

Tabella 1 - Fonte dati ISTAT al 01/01/2024

Distribuzione popolazione per fascia di età

Fascia di età	2023	%	2024	%
0-14	9.734	8,30%	9.574	8,20%
15-39	26.220	22,40%	25.813	22,10%
40-64	45.607	39,00%	45.301	38,80%
65+	35.498	30,30%	36.067	30,90%
Totale	117.059	100%	116.755	100%

Tabella 2 - Fonte dati ISTAT al 01/01/2024

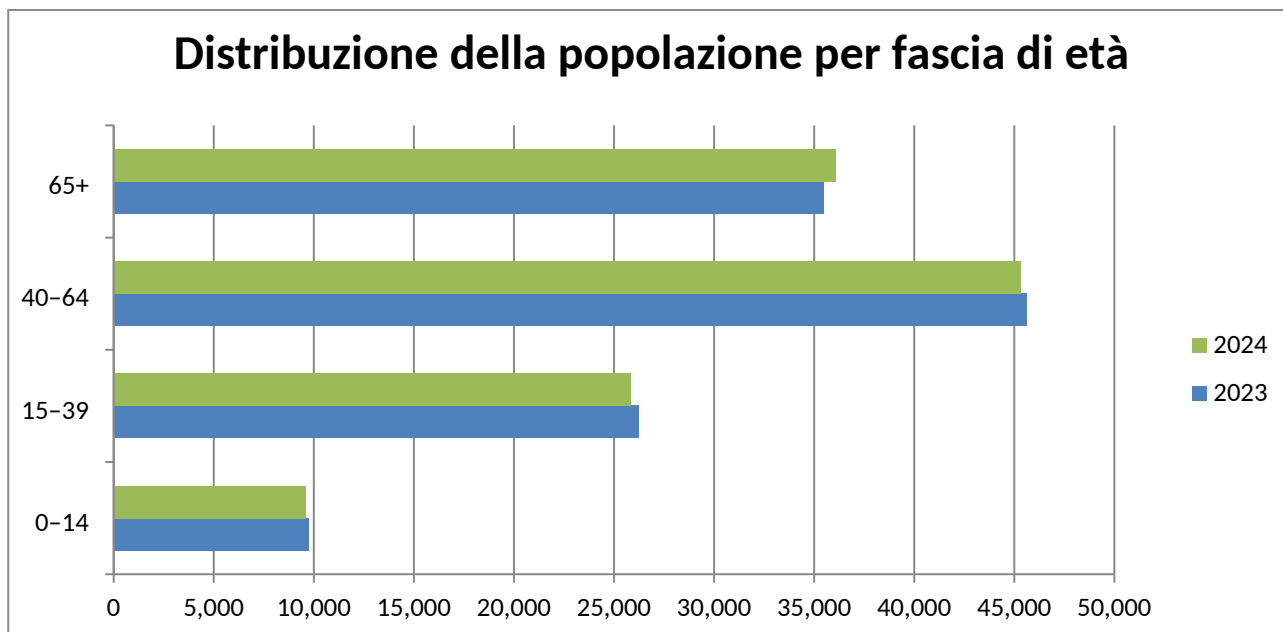

Dal confronto tra il 2023 e il 2024 emerge una lieve diminuzione della popolazione complessiva, che passa da 117.059 a 116.755 abitanti.

Analizzando la distribuzione per fasce di età, si osserva una contrazione nelle classi più giovani: la fascia 0-14 anni diminuisce da 9.734 a 9.574 unità (dal 8,30% all'8,20%), mentre la fascia 15-39 anni registra il calo più significativo, da 26.220 a 25.813 unità (dal 22,40% al 22,10%). La fascia 40-64 anni mostra una lieve riduzione in termini assoluti, passando da 45.607 a 45.301 unità, con incidenza percentuale sostanzialmente stabile (39,00% → 38,80%).

Al contrario, la popolazione con età pari o superiore a 65 anni aumenta leggermente, da 35.498 a 36.067 unità, con un incremento percentuale dal 30,30% al 30,90%.

Questi dati confermano una tendenza generale all'invecchiamento della popolazione, con implicazioni rilevanti per la pianificazione dei servizi sanitari e socio-sanitari.

Anno	Indice vecchiaia	Indice dipendenza strutturale	Natalità (‰)	Mortalità (‰)
2002	128	40	6.5	8.5
2003	128	40	6.3	9.0
2004	135	39	6.3	8.8
2005	140	40	6.0	8.9
2006	151	41	6.3	8.8
2007	159	42	6.6	9.1
2008	166	42	6.3	8.9
2009	175	43	6.7	9.3

Anno	Indice vecchiaia	Indice dipendenza strutturale	Natalità (‰)	Mortalità (‰)
2010	179	43	6.8	9.4
2011	184	44	6.7	9.6
2012	193	45	6.5	10.1
2013	201	47	6.1	10.1
2014	210	48	5.8	9.9
2015	223	50	5.9	10.0
2016	238	51	5.4	10.1
2017	252	53	5.8	10.5
2018	274	56	4.4	10.65
2019	293	60	4.15	11.05
2020	313	61	4.3	12.8
2021	330	65	3.8	12.55
2022	350	66	3.75	14.0
2023	366	68	3.55	14.35
2024	390	70	3.35	14.0

 Tabella 3 – Fonte dati tuttaitalia.it

L'analisi della serie storica 2002-2024 evidenzia trasformazioni demografiche rilevanti e strutturali.

In primo luogo, l'indice di vecchiaia mostra una crescita costante e marcata, passando da 128 nel 2002 a 390 nel 2024. Questo dato indica un progressivo e significativo invecchiamento della popolazione, con un rapporto sempre più sbilanciato tra popolazione anziana e giovane.

Analogamente, l'indice di dipendenza strutturale aumenta da 40 a 70, segnalando un carico crescente sulla popolazione in età attiva, che deve sostenere una quota sempre maggiore di popolazione non attiva (giovani e anziani, ma in misura prevalente anziani).

Sul fronte dei fenomeni naturali, si osserva una riduzione continua del tasso di natalità, che scende da valori superiori a 6‰ nei primi anni 2000 fino a 3,35‰ nel 2024. Tale andamento evidenzia una persistente crisi delle nascite.

Parallelamente, il tasso di mortalità mostra una tendenza all'aumento nel lungo periodo, passando da 8,5‰ nel 2002 a 14,0‰ nel 2024, con un picco nel biennio 2022-2023. Questo incremento è coerente con l'invecchiamento della popolazione e può risentire anche di fattori contingenti negli anni più recenti.

Nel complesso, i dati delineano un quadro demografico caratterizzato da forte invecchiamento, bassa natalità e aumento della pressione sulla popolazione attiva. Tali dinamiche comportano implicazioni significative per la sostenibilità del sistema socio-sanitario e richiedono un adeguamento delle politiche di

programmazione, con particolare attenzione ai servizi per la popolazione anziana e alla gestione della cronicità.

La popolazione esente da ticket, nell'esercizio 2024, è pari a 68.022 unità, di cui 34.007 per reddito e 34.015 per altri motivi.

Esenti ticket 2023-2024

Anno	Reddito	altri motivi	Totale esenti
2023	32.183	32.894	65.077
2024	34.007	34.015	68.022

Tabella 4 – Fonte dati S.C. Programmazione e Controllo – Flussi Informativi

La tabella evidenzia il numero di persone esenti dal pagamento del ticket sanitario per reddito e per altri motivi nel biennio 2023-2024, con un trend di crescita nel 2024 pari ad una popolazione esente da ticket di 68.022 unità

L'incremento complessivo registrato nel periodo considerato appare coerente con il progressivo invecchiamento della popolazione e con la conseguente maggiore diffusione di condizioni croniche che danno diritto all'esenzione, oltre che con possibili dinamiche socio-economiche che incidono sui requisiti reddituali.

3 Generalità sulla struttura e sull'organizzazione dei Servizi

3.1 Assistenza Ospedaliera

L'organizzazione dei servizi dell'ASL Sulcis si articola in una struttura finalizzata a garantire i livelli essenziali di assistenza, attraverso un assetto organizzativo orientato per intensità di cura e specialità. In tale ambito, l'assistenza ospedaliera è assicurata tramite presidi strutturati per rispondere in modo appropriato ai bisogni di salute della popolazione.

I servizi ospedalieri operano in un'ottica di integrazione funzionale, favorendo la continuità assistenziale e la presa in carico del paziente lungo l'intero percorso di cura. L'assetto organizzativo è orientato al miglioramento dell'efficienza, della qualità delle prestazioni erogate e all'ottimizzazione delle risorse disponibili, in coerenza con gli indirizzi della programmazione sanitaria regionale.

3.1.1 Stato dell'arte

L'assistenza ospedaliera è garantita dai Presidi Sirai di Carbonia, CTO e Santa Barbara di Iglesias.

La rete ospedaliera della ASL Sulcis Iglesiente, in ottemperanza a quanto stabilito dal Documento 16 di "Ridefinizione della rete ospedaliera della Regione Autonoma della Sardegna", approvato dal Consiglio Regionale in data 25 ottobre 2017, è caratterizzata dalla presenza di più punti produttivi.

All'interno dei Presidi ospedalieri sono individuati tre Dipartimenti strutturali:

- Dipartimento di Area Chirurgica
- Dipartimento di Area Medica
- Dipartimento dei Servizi

Il Dipartimento di Area Chirurgica eroga attività chirurgica sia programmata che in urgenza e ad esso afferiscono le seguenti strutture:

DIPARTIMENTO AREA CHIRURGICA		
Denominazione struttura	Tipologia struttura	Sede
Anestesia e Rianimazione	SC	Sirai
Chirurgia Generale	SC	Sirai
Chirurgia Generale e Week Surgery	SC	CTO
Chirurgia della Tiroide	SS	CTO
Medicina e Chirurgia di Accettazione e urgenza (MCAU)	SC	Sirai
Punto di Primo intervento	SS	CTO
Traumatologia e Ortopedia	SC	Sirai
Chirurgia Ortopedica Specialistica	SSD	CTO
Ostetricia e Ginecologia	SC	CTO
Urologia	SC	Sirai
Endoscopia Digestiva	SSD	Sirai/CTO
Oculistica	SSD	CTO
Ototorinolaringoiatria	SSD	CTO

Tabella 5 – Dati Atto Aziendale (Del. n. 213 del 16/05/2023)

Nel Dipartimento di Area Medica sono presenti le seguenti strutture:

DIPARTIMENTO AREA MEDICA		
Denominazione struttura	Tipologia struttura	Sede
Cardiologia - UTIC	SC	Sirai
Cardiologia e Scompenso	SS	CTO
Emodinamica	SS	Sirai
Medicina	SC	Sirai
Medicina	SC	CTO
Pneumologia	SS	S. Barbara
Nefrologia e Dialisi	SC	Sirai
Nefrologia e Dialisi	SS	S. Barbara
Riabilitazione Cod. 56	SC	CTO
Riabilitazione Cod. 60	SS	CTO
Medicina Fisica e Riabilitativa	SS	CTO/Sirai
Neurologia	SC	Sirai
Psichiatria	SC	Sirai
Oncologia	SSD	CTO/Sirai
Pediatria	SSD	CTO

Tabella 6 – Dati Atto Aziendale (Del. n. 213 del 16/05/2023)

Il Dipartimento Area dei Servizi fornisce supporto all'attività di produzione delle prestazioni sanitarie, in particolare, diagnostica per immagine, laboratorio, farmacia e anatomia patologica.

La configurazione del Dipartimento è la seguente:

DIPARTIMENTO AREA DEI SERVIZI		
Denominazione struttura	Tipologia struttura	Sede
Farmacia Ospedaliera	SC	Sirai/CTO
Laboratorio Analisi	SC	Sirai/CTO
Anatomia Patologica	SS	Sirai
Diagnostica per Immagini	SC	Sirai/CTO
Medicina Trasfusionale	SSD	Sirai/CTO

Tabella 7 – Dati Atto Aziendale (Del. n. 213 del 16/05/2023)

Nella tabella seguente si riportano i dati relativi ai posti letto dei Presidi Ospedalieri ASL Sulcis Iglesiente sulla base della Ridefinizione della rete ospedaliera della Regione Autonoma della Sardegna, DGR n. 59/1 del 04/12/2018.

Disciplina	ASL Sulcis Iglesiente
Terapia intensiva	10
Terapia sub-intensiva	4
Subtotale terapia intensiva	14
Cardiologia	16
Unità coronarica	5
Gastroenterologia	3
Nefrologia	5
Neurologia	8
Oculistica	2
Oncologia	12
Otorinolaringoiatria	5
Pneumologia	10
Psichiatria	15
Urologia	11
Subtotale media specialità acuti	92
Chirurgia generale	33
Medicina generale	55
Ortopedia e traumatologia	30
Ostetricia e ginecologia	25
Pediatria	11
Subtotale specialità di base	154
Totale acuti	260
Lungodegenti	22
Recupero e riabilitazione funzionale	31
Totale post acuti	53
Totale complessivo	313

Tabella 8 - Posti letto dei Presidi Ospedalieri – Fonte DGR n. 59/1 del 04/12/2018

3.1.2 Obiettivi dell'esercizio relativi alla Struttura e all'organizzazione dei Servizi

L'area ospedaliera gestisce la produzione e l'erogazione delle prestazioni di ricovero a ciclo continuativo e/o diurno, nonché le prestazioni ambulatoriali, organizzate e integrate con le altre attività di assistenza territoriale.

Nell'ambito del rafforzamento della rete ospedaliera, rivestono particolare importanza gli interventi previsti dal PNRR (Piano Nazionale di Ripresa e Resilienza), finalizzati al potenziamento delle infrastrutture, all'ammodernamento tecnologico e al miglioramento della capacità di risposta del sistema ospedaliero. Questo strumento prevede azioni mirate al rafforzamento dei setting assistenziali, all'incremento della resilienza delle strutture e al potenziamento dei percorsi di emergenza-urgenza, contribuendo a rendere la rete ospedaliera più efficiente, sicura e rispondente ai bisogni di salute della popolazione.

3.2 Assistenza Territoriale

Il Distretto è la struttura organizzativa nella quale si realizza il modello di integrazione fra servizi sanitari e socio-sanitari grazie alla creazione di una rete da ASL e Enti Locali ed è lo strumento attraverso il quale l'Azienda risponde in maniera coordinata e continuativa ai bisogni della popolazione ai sensi dell'art 3-quinques del D. Lgs. 502/1992 e LR 24/2020.

Con il Decreto Ministeriale n. 77 del 23 maggio 2022, recante la definizione di modelli e standard per lo sviluppo dell'assistenza territoriale nel Servizio Sanitario Nazionale, e grazie ai finanziamenti del PNRR la macro articolazione del Distretto Socio Sanitario viene popolata da nuovi servizi e soluzioni operative, quali le Case di Comunità-CdC, gli Ospedali di Comunità-OdC e le Centrali Operative Territoriali- COT.

3.2.1 Stato dell'arte

L'Assistenza Sanitaria Territoriale della ASL Sulcis Iglesiente è organizzata in modo da assicurare alla popolazione un'ampia offerta di servizi sanitari, mirata a garantire cure di qualità, facile accesso ai servizi e continuità assistenziale.

La struttura aziendale gestisce direttamente numerosi presidi e servizi territoriali e opera in stretta sinergia con enti pubblici, istituzioni locali e cooperative sociali, con l'obiettivo di offrire un sistema di assistenza diffuso, integrato e vicino ai cittadini.

Questo modello organizzativo consente di rispondere in modo efficace alle diverse necessità sanitarie del territorio, promuovendo la presa in carico personalizzata degli utenti e l'integrazione tra assistenza primaria, specialistica e socio-sanitaria.

La ASL Sulcis Iglesiente si articola in 3 Distretti Sociosanitari:

- **Distretto Socio-Sanitario di Iglesias** che comprende i comuni di: Buggerru, Domusnovas, Fluminimaggiore, Gonnese, Iglesias, Musei, Villamassargia.
- **Distretto Socio-Sanitario di Carbonia** che comprende i comuni di: Carbonia, Giba, Masainas, Narcao, Nuxis, Perdaxius, Piscinas, Portoscuso, S. Giovanni Suergiu, S. Anna Arresi, Santadi, Tratalias, Villaperuccio.
- **Distretto Socio-Sanitario delle Isole** che comprende i comuni di: Calasetta, Carloforte e S. Antioco.

Strutture a gestione diretta presenti nel territorio aziendale

Codice struttura	Denominazione struttura	Descrizione tipo assistenza erogata
164026	CDCD CARBONIA	ATTIVITA' CLINICA
170626	POLIAMBULATORIO CARBONIA	ATTIVITA' CLINICA

Codice struttura	Denominazione struttura	Descrizione tipo assistenza erogata
171026	CONSULTORIO FAM.CARBONIA	ATTIVITA` DI CONSULTORIO MATERNO-INFANTILE
171126	CONSULTORIO FAM.GIBA	ATTIVITA` DI CONSULTORIO MATERNO-INFANTILE
171326	CONSULTORIO FAM.NARCAO	ATTIVITA` DI CONSULTORIO MATERNO-INFANTILE
171426	CONSULTORIO FAM.PORTOSCUSO	ATTIVITA` DI CONSULTORIO MATERNO-INFANTILE
171526	CONSULTORIO FAM.SAN GIOVANNI SUERGIU	ATTIVITA` DI CONSULTORIO MATERNO-INFANTILE
171626	CONSULTORIO FAM.SANTADI	ATTIVITA` DI CONSULTORIO MATERNO-INFANTILE
171826	SERVIZIO TOSSICODIPENDENZE DISTRETTO DI CARBONIA	ASSISTENZA PER DIPENDENZE PATOLOGICHE
172426	POLIAMBULATORIO DI NARCAO	ATTIVITA` CLINICA
172526	POLIAMBULATORIO SANTADI	ATTIVITA` CLINICA
173326	CENTRO SALUTE MENTALE CARBONIA	ASSISTENZA PSICHIATRICA
179003	CASA DELLA SALUTE - GIBA	ATTIVITA` CLINICA
179004	PVT SISP CARBONIA	VACCINAZIONI PER EMERGENZE PANDEMICHE
179005	CENTRALE OPERATIVA TERRITORIALE DISTRETTO CARBONIA	ATTIVITÀ DI CENTRALE OPERATIVA TERRITORIALE
200028	P.O.SIRAI CARBONIA	ATTIVITA` CLINICA
		ATTIVITA` DI LABORATORIO
		DIAGNOSTICA STRUMENTALE E PER IMMAGINI
160226	CONSULTORIO FAM.IGLESIAS	ATTIVITA` DI CONSULTORIO MATERNO-INFANTILE
160326	CONSULTORIO FAM.DOMUSNOVAS	ATTIVITA` DI CONSULTORIO MATERNO-INFANTILE
160426	POLIAMBULATORIO IGLESIAS	ATTIVITA` CLINICA
160526	POLIAMBULATORIO DOMUSNOVAS	ATTIVITA` CLINICA
		ATTIVITA` DI LABORATORIO
160826	CONSULTORIO FAM.GONNESA	ATTIVITA` DI CONSULTORIO MATERNO-INFANTILE
161813	CENTRO DIALISI TERRITORIALE BUGGERRU	ATTIVITA` CLINICA
162026	POLIAMBULATORIO BUGGERRU	ATTIVITA` CLINICA
		ATTIVITA` DI LABORATORIO
		DIAGNOSTICA STRUMENTALE E PER IMMAGINI
		ASSISTENZA PER DIPENDENZE PATOLOGICHE
		ASSISTENZA PSICHIATRICA
		DIAGNOSTICA STRUMENTALE E PER IMMAGINI
169001	CASA DELLA SALUTE - FLUMINIMAGGIORE	ATTIVITA` CLINICA
169002	PVT SISP IGLESIAS	VACCINAZIONI PER EMERGENZE PANDEMICHE

Codice struttura	Denominazione struttura	Descrizione tipo assistenza erogata
169003	CENTRALE OPERATIVA TERRITORIALE DISTRETTO IGLESIAS	ATTIVITÀ DI CENTRALE OPERATIVA TERRITORIALE
200029	P.O.SANTA BARBARA IGLESIAS	ATTIVITA` CLINICA
		ATTIVITA` DI LABORATORIO
		DIAGNOSTICA STRUMENTALE E PER IMMAGINI
200030	P.O.CTO IGLESIAS	ATTIVITA` CLINICA
		DIAGNOSTICA STRUMENTALE E PER IMMAGINI
171226	CONSULTORIO FAM.S'ANTIOCO	ATTIVITA` DI CONSULTORIO MATERNO-INFANTILE
171726	CONSULTORIO FAM.CARLOFORTE	ATTIVITA` DI CONSULTORIO MATERNO-INFANTILE
172113	DSC SERVIZIO DIALISI CARLOFORTE	ATTIVITA` CLINICA
179001	CASA DELLA SALUTE - CARLOFORTE	ATTIVITA` CLINICA
179002	CASA DELLA SALUTE - S. ANTIOCO	ATTIVITA` CLINICA

Tabella 9 – Strutture a gestione diretta nel territorio –Flussi Informativi

Strutture convenzionate presenti nel territorio aziendale

Codice struttura	Denominazione struttura	Tipo struttura	Descrizione tipo assistenza erogata
161726	STRUTTURA RESIDENZIALE COMUNITA' CASA EMMAUS SAN LORENZO IGLESIAS	STRUTTURA RESIDENZIALE	ASSISTENZA AI DISABILI FISICI
			ASSISTENZA PER DIPENDENZE PATOLOGICHE
			ASSISTENZA PSICHIATRICA
162126	R.S.A. ROSA DEL MARGANAI	STRUTTURA RESIDENZIALE	ASSISTENZA AGLI ANZIANI
162127	STRUTTURA RESIDENZIALE COMUNITA' PROTETTA ROSA DEL MARGANAI IGLESIAS	STRUTTURA RESIDENZIALE	ASSISTENZA AGLI ANZIANI
162128	STRUTTURA SEMIRESIDENZIALE CENTRO DIURNO INTEGRATO ROSA DEL MARGANAI IGLESIAS	STRUTTURA SEMIRESIDENZIALE	ASSISTENZA AGLI ANZIANI
162526	STRUTTURA SEMIRESIDENZIALE COMUNITA' CASA EMMAUS - LO SPECCHIO - DOMUSNOVAS	STRUTTURA SEMIRESIDENZIALE	ASSISTENZA PSICHIATRICA
		STRUTTURA RESIDENZIALE	ASSISTENZA PER DIPENDENZE PATOLOGICHE
			ASSISTENZA PSICHIATRICA
163526	STRUTTURA RESIDENZIALE PSICHIATRICA (SRPAE) FLUMINIMAGGIORE	STRUTTURA RESIDENZIALE	ASSISTENZA PSICHIATRICA
169010	STRUTTURA RESIDENZIALE COMUNITA' CASA EMMAUS - LO SPECCHIO - DOMUSNOVAS	STRUTTURA RESIDENZIALE	ASSISTENZA PSICHIATRICA

Codice struttura	Denominazione struttura	Tipo struttura	Descrizione tipo assistenza erogata
172726	STRUTTURA RESIDENZIALE R.S.A. SANT'ELIA NUXIS	STRUTTURA RESIDENZIALE	ASSISTENZA AGLI ANZIANI
172926	R.S.A. SEMIRES.SANT'ELIA NUXIS	STRUTTURA SEMIRESIDENZIALE	ASSISTENZA AGLI ANZIANI
173026	STRUTTURA RESIDENZIALE PER ALCOLDIPENDENTI CENTRO DI ACCOGLIENZA DON VITO SGUOTTI CARBONIA	STRUTTURA RESIDENZIALE	ASSISTENZA PER DIPENDENZE PATOLOGICHE
173426	COMUNITA' PROTETTA SANT'ELIA NUXIS	STRUTTURA RESIDENZIALE	ASSISTENZA AGLI ANZIANI
173526	AIAS - STRUTTURA RESIDENZIALE PSICHIATRICA COMUNITA' PROTETTA CORTOGHIANA CARBONIA	STRUTTURA RESIDENZIALE	ASSISTENZA PSICHIATRICA
173626	COMUNITA' SA NUXI	STRUTTURA RESIDENZIALE	ASSISTENZA PSICHIATRICA
360208	STUDIO RADIOLOGICO REM DR.CARLO SABA & C. S.A.S.	AMBULATORIO E LABORATORIO	DIAGNOSTICA STRUMENTALE E PER IMMAGINI
360209	STUDIO RADIOLOGICO SYNCHRON SRL	AMBULATORIO E LABORATORIO	DIAGNOSTICA STRUMENTALE E PER IMMAGINI
360303	STUDIO CARDIOLOGICO SASSU S.R.	AMBULATORIO E LABORATORIO	ATTIVITA` CLINICA
360303	STUDIO CARDIOLOGICO SASSU S.R.	AMBULATORIO E LABORATORIO	DIAGNOSTICA STRUMENTALE E PER IMMAGINI
360411	LABORATORIO ANALISI SUD IGLESIAS SAS DI OMBRETTA GHIGLIERI & C.	AMBULATORIO E LABORATORIO	ATTIVITA` DI LABORATORIO
360512	STUDIO F.K.T.IGLESIENTE SRL	AMBULATORIO E LABORATORIO	ATTIVITA` CLINICA
370126	STUDIO DI RADIOLOGIA MEDICA E TERAPIA FISICA DR. MARCO PUDDU & C. SAS	AMBULATORIO E LABORATORIO	DIAGNOSTICA STRUMENTALE E PER IMMAGINI
370178	CENTRO DI MEDICINA FISICA E RIABILITATIVA FISIOACTIVE S.R.L.S. CARBONIA	AMBULATORIO E LABORATORIO	ATTIVITA` CLINICA
370208	STUDIO RADIOLOGICO S.PAOLO DR. CORPINO	AMBULATORIO E LABORATORIO	DIAGNOSTICA STRUMENTALE E PER IMMAGINI
370326	CENTRO DI MEDICINA FISICA E RIABILITATIVA DR.LABATE ANGELO CARBONIA	AMBULATORIO E LABORATORIO	ATTIVITA` CLINICA
370411	LABORATORIO ANALIS L.A.B. SUD CARBONIA S.A.S.	AMBULATORIO E LABORATORIO	ATTIVITA` DI LABORATORIO
370711	LABORATORIO ANALISI L.A.C. CALABRO' S.R.L.	AMBULATORIO E LABORATORIO	ATTIVITA` DI LABORATORIO

Codice struttura	Denominazione struttura	Tipo struttura	Descrizione tipo assistenza erogata
370926	STUDIO RADIOLOGICO AS.AT DI ATZORI ARMANDO DI MARIANGELA ASTE & C SAS	AMBULATORIO E LABORATORIO	DIAGNOSTICA STRUMENTALE E PER IMMAGINI
371012	STUDIO PROFESSIONALE DI FISIOTERAPIA FORMA MENTIS SANT'ANTIOCO	AMBULATORIO E LABORATORIO	ATTIVITA' CLINICA

Tabella 10 – Strutture convenzionate nel territorio – S.C. Programmazione e Controllo Flussi Informativi

Medici di Medicina Generale e PLS

Relativamente alla medicina generale, l'Azienda opera mediante 142 medici di base e 14 pediatri, che assistono complessivamente una popolazione pari a 116.755 unità.

3.2.1 Obiettivi dell'esercizio relativi alla Struttura e all'organizzazione dei Servizi

Come illustrato nel Piano Integrato di Attività e Organizzazione 2023-2025, nella ASL Sulcis Iglesiente sono previsti i seguenti interventi di edilizia sanitaria, finanziati con i Fondi del PNRR- Missione M6:

- Casa della Comunità San Ponziano di Carbonia;
- Casa della Comunità P.O. S. Barbara di Iglesias;
- Centrale Operativa Territoriale P.O. S. Barbara di Iglesias;
- Centrale Operativa Territoriale P.O. Sirai di Carbonia;
- Ospedale della Comunità P.O. S. Barbara di Iglesias.

Le due Case della Comunità agiranno come Hub rispetto alle Case della Salute di Giba, di S. Antioco, di Carloforte e di Fluminimaggiore, che saranno Spoke di Carbonia e Iglesias.

3.2.1.1 Casa della Comunità

La Casa della Comunità costituisce una struttura sociosanitaria polivalente che garantisce funzioni di assistenza sanitaria primaria, prevenzione e promozione della salute, e opera in stretto contatto con le Centrali Operative Territoriali (COT).

Nell'ambito della ASL Sulcis Iglesiente, l'intervento di edilizia sanitaria finanziato dal P.N.R.R. – Missione 6 Salute (risorse dell'investimento M6.C1-1.1) prevede la realizzazione di due Case di Comunità:

- una presso il P.O. Santa Barbara di Iglesias, al secondo piano;
- l'altra presso il Poliambulatorio San Ponziano di Carbonia, al piano terra e al primo piano.

Con riferimento all'attuazione della Casa della Comunità del Poliambulatorio San Ponziano, con Deliberazione del Direttore Generale della ASL Sulcis Iglesiente n. 123 del 31/03/2023, sono stati disposti l'impegno di spesa e l'affidamento per l'intervento di ristrutturazione e messa a norma del piano terra e del primo piano destinati ad ospitare la struttura.

Con Deliberazione n. 551 del 27/09/2023, è stato approvato il Piano di Fattibilità Tecnico-Economica (PFTE) relativo al suddetto intervento.

Per quanto riguarda la Casa della Comunità di Iglesias, con Deliberazione del Direttore Generale n. 566 del 29/09/2023 è stato approvato il progetto di fattibilità tecnico-economica relativo alla ristrutturazione e messa a norma di una porzione del secondo piano del P.O. Santa Barbara di Iglesias, destinata ad ospitare la Casa della Comunità.

3.2.1.2 Centrale Operativa Territoriale (COT)

La Centrale Operativa Territoriale (COT) è uno strumento funzionale del Distretto Sanitario e rappresenta un pilastro organizzativo della rete territoriale e della sua interconnessione con le altre reti, svolgendo funzioni di coordinamento e raccordo tra i diversi servizi e soggetti coinvolti nel processo assistenziale.

La ASL Sulcis Iglesiente, tra gli obiettivi di performance organizzativa per l'anno 2023, ha assegnato ai Distretti Sociosanitari di Carbonia e Iglesias l'obiettivo di "garantire l'attuazione della COT aziendale e della Casa della Salute, in collaborazione con gli altri attori coinvolti".

L'attivazione delle COT, pur essendo un obiettivo collegato ai tempi delle opere di progettazione di natura tecnico-ingegneristica, ha coinvolto i Distretti Sociosanitari di Carbonia e Iglesias per la parte relativa al reclutamento del personale infermieristico da assegnare alle Centrali. Il personale assegnato alle COT dipende gerarchicamente dal Direttore del Distretto di riferimento.

Nel corso dell'anno 2024 sono proseguiti i lavori di ristrutturazione e messa a norma di detti interventi edilizi, con Delibera D.G. n. 551 del 29/09/2023 è stato approvato il Piano di fattibilità della Casa di Comunità del Poliambulatorio San Ponziano Carbonia e con la Delibera D.G. n. 648 del 12/08/2024 è stato approvato il Progetto Definitivo relativo alla ristrutturazione e messa a norma di una porzione del piano secondo del P.O. Santa Barbara di Iglesias.

Allo stato attuale, con Delibera del Direttore Generale n. 262 del 20/03/2025 sono stati approvati i cronoprogrammi procedurali e finanziari delle Case della Comunità di S. Ponziano di Carbonia e PO S. Barbara di Iglesias.

Al fine di sopperire alla carenza di medici di assistenza primaria, la ASL Sulcis Iglesiente ha avviato il Progetto denominato "ASCOT Distretto di Carbonia - Comune di Sant'Anna Arresi", di cui alla Delibera n. 1029 del 31/12/2024, finalizzato alla realizzazione, negli ambiti carenti di assistenza primaria, di ambulatori territoriali straordinari, non sostitutivi ma integrativi, rivolti alla platea di cittadini privi di medico del ruolo unico a ciclo di scelta.

Nel territorio della ASL Sulcis Iglesiente si evidenzia un progressivo aumento della popolazione anziana caratterizzata dalla co-presenza di più patologie ad andamento cronico-degenerativo, che necessitano di interventi integrati socio sanitari appropriati. A tale scopo è stato sviluppato, in collaborazione con la Scuola di Specializzazione di Geriatria dell'Università degli Studi di Cagliari, uno studio per la valutazione dei bisogni di salute indirizzato alla popolazione anziana.

A seguito di detto studio è stato approvato, con Delibera del Direttore Generale n. 836 del 06.11.2024, il Progetto denominato "Potenziamento degli interventi di assistenza primaria "Geriatric ASL Sulcis Open Day (GerSOD) Categorizzazione e gestione della fragilità del paziente anziano nel territorio"- Attività di supporto dei Medici di Cure primarie dei Comuni della ASL Sulcis Iglesiente.

3.3 Prevenzione

3.3.1 Il Dipartimento di Prevenzione

Il Dipartimento di Igiene e Prevenzione Sanitaria, come previsto dagli articoli 7, 7-bis, 7-ter e 7-quater, comma 2, del D. Lgs. n. 502/1992, è la struttura operativa dell'Azienda attraverso la quale viene garantita la tutela e la promozione della salute collettiva, attraverso le seguenti funzioni:

- profilassi delle malattie infettive e parassitarie;
- tutela della collettività dai rischi sanitari degli ambienti di vita;
- controllo dei rischi sanitari connessi all'inquinamento ambientale;
- tutela della collettività e dei singoli dai rischi infortunistici e sanitari connessi all'attività lavorativa nei diversi luoghi di lavoro;
- sanità pubblica veterinaria;
- farmacovigilanza veterinaria;
- igiene delle produzioni zootecniche;
- tutela igienico-sanitaria degli alimenti di origine animale e non;
- sorveglianza e prevenzione nutrizionale;
- tutela della salute nelle attività sportive

Il Dipartimento è articolato come descritto di seguito:

DIPARTIMENTO PREVENZIONE		
DENOMINAZIONE STRUTTURA	TIPOLOGIA	AREA DI INTERVENTO
IGIENE E SANITA' PUBBLICA	SC	Carbonia-Iglesias-Isole
MEDICINA LEGALE	SS	Carbonia-Iglesias-Isole
SALUTE E AMBIENTE	SS	Carbonia-Iglesias-Isole
IGIENE ALIMENTI E NUTRIZIONE	SC	Carbonia-Iglesias-Isole
PREVENZIONE E PROMOZIONE DELLA SALUTE	SC	Carbonia-Iglesias-Isole
MEDICINA DELLO SPORT / CENTRO SCREENING	SS	Carbonia-Iglesias-Isole
SPRESAL	SC	Carbonia-Iglesias-Isole
SANITA' ANIMALE	SC	Carbonia-Iglesias-Isole
IGIENE E ALLEVAMENTI DELLE PRODUZIONI ZOOTECHNICHE (SIAPZ)	SC	Carbonia-Iglesias-Isole
IGIENE DELLA PRODUZIONE, TRASFORMAZIONE E CONSERVAZIONE ALIMENTI E DERIVATI DI ORIGINE ANIMALE (SIAOA)	SSD	Carbonia-Iglesias-Isole

Tabella 11 – Dipartimento di Prevenzione – Dati Atto Aziendale (Del. n. 213 del 16/05/2023)

La valutazione dei bisogni della popolazione non si basa unicamente sui dati demografici, ma richiede anche l'analisi degli aspetti epidemiologici, sociali e sociosanitari, fondamentali per definire interventi di prevenzione e assistenza più mirati.

In questo ambito, le informazioni epidemiologiche rappresentano uno strumento essenziale per il Dipartimento di Prevenzione, poiché consentono di avere una visione chiara delle principali problematiche sanitarie del territorio e di orientare in modo consapevole la pianificazione delle attività.

Un ruolo importante è svolto dal Registro Nominativo delle Cause di Morte (ReNCaM), che raccoglie e analizza i dati relativi alle cause di decesso nella popolazione residente. Sebbene si tratti di informazioni indirette, esse permettono di valutare lo stato di salute generale della comunità e di individuare le patologie più diffuse o con maggiore impatto sulla mortalità.

L'analisi di questi dati consente di comprendere meglio l'evoluzione delle principali malattie e di individuare le aree in cui è necessario concentrare gli interventi di prevenzione.

In conclusione, l'utilizzo sistematico dei dati epidemiologici diventa un supporto operativo concreto per la programmazione sanitaria, favorendo lo sviluppo di iniziative efficaci volte a ridurre la diffusione delle patologie e a migliorare la salute e il benessere complessivo della popolazione.

Principali cause di morte aggiornamento annualità 2022 - 2023

CAUSE DI MORTE	2022	% sul totale decessi 2022	2023	% su totale decessi 2023
Malattie Infettive e parassitarie escluso AIDS	12	0,91%	25	2,04%
Tumori	335	25,44%	349	28,54%
Malattie Endocrine, Nutrizionali e Metaboliche	78	5,92%	70	5,72%
Malattie del sangue, degli organi emopoietici e disturbi immunitari	14	1,06%	7	0,57%
Malattie del sistema Nervoso e degli organi dei sensi	58	4,40%	59	4,82%
Malattie del sistema Circolatorio	362	27,49%	299	24,45%
Malattie ischemiche del cuore	80	6,07%	52	4,25%
Disturbi Circolatori dell'encefalo	90	6,83%	64	5,23%
Malattie dell'apparato respiratorio	123	9,34%	127	10,38%
Malattie dell'apparato digerente	63	4,78%	64	5,23%
Malattie della cute e del tessuto sotto cutaneo	2	0,15%	1	0,08%
Malattie del sistema osteomuscolare e del tessuto connettivo	10	0,76%	10	0,82%
Malattie del sistema genitourinario	27	2,05%	27	2,21%
Cause esterne di traumatismi e avvelenamenti	55	4,18%	52	4,25%
Accidenti da mezzi di trasporto	1	0,08%	5	0,41%
Suicidio e autolesione	7	0,53%	12	0,98%

Tabella 13 – Fonte dati SISP – SISaR ReNCaM

Nel confronto tra il 2022 e il 2023 si conferma che le principali cause di morte sono rappresentate dalle malattie del sistema circolatorio e dai tumori, che complessivamente costituiscono la quota prevalente dei decessi. In particolare, si evidenzia una riduzione dell'incidenza delle patologie circolatorie (dal 27,5% al 24,5%), accompagnata da un calo delle principali componenti, quali le malattie ischemiche del cuore e i disturbi circolatori dell'encefalo. Parallelamente, i tumori registrano un incremento sia in termini assoluti sia percentuali (dal 25,4% al 28,5%), configurandosi nel 2023 come la prima causa di morte.

Si osserva inoltre un aumento delle malattie infettive e parassitarie, che raddoppiano la loro incidenza percentuale, e una crescita delle malattie dell'apparato respiratorio, che passano dal 9,3% al 10,4%. Le restanti cause mostrano variazioni più contenute e nel complesso una sostanziale stabilità, tra cui le malattie del sistema nervoso, dell'apparato digerente e del sistema genitourinario.

Per quanto riguarda le cause esterne, il dato complessivo si mantiene stabile, ma si rileva un incremento degli incidenti da mezzi di trasporto e dei casi di suicidio, sebbene su valori assoluti ancora limitati.

Si precisa infine che sono stati considerati i dati relativi agli anni precedenti, in quanto i dati dell'anno 2024 non risultano ancora definitivi.

3.4 Salute Mentale e Dipendenze

La Legge Regionale 24/2020 stabilisce la creazione del Dipartimento di Salute Mentale e Dipendenze (DSMD) in ogni Azienda sanitaria e fornisce linee guida per la costituzione di un dipartimento interaziendale che coordina le attività delle ASL coinvolte nel settore della salute mentale e delle dipendenze.

Il Dipartimento interaziendale deve garantire coerenza nei processi gestionali e organizzativi, standardizzazione delle pratiche amministrative, integrazione dei percorsi clinici e organizzativi e coordinamento efficace dei progetti con la creazione di gruppi di lavoro dedicati, relativi a:

- Servizi psichiatrici di diagnosi e cura ospedalieri;
- Servizi di cura territoriali-CSM;
- Riabilitazione psichiatrica;
- Servizi di neuropsichiatria infantile;
- Dipendenze patologiche;
- Attività psicologiche ospedaliere e territoriali.

Il Dipartimento di Salute Mentale si impegna a promuovere la salute mentale e contrastare le dipendenze patologiche in tutte le fasce di età e strati sociali della popolazione, all'interno dei Programmi delle Attività Territoriali e dei Piani Distrettuali per la Salute e il Benessere Sociale.

Il Dipartimento è articolato in tre Strutture Complesse, una di area ospedaliera la SPDC, due di area distrettuale il CMS e il SERD e una SSD la Neuropsichiatria infantile:

DIPARTIMENTO INTERAZIENDALE DI SALUTE MENTALE E DELLE DIPENDENZE		
Denominazione struttura	Tipologia struttura	Sede
Psichiatria	SC	Sirai
CSM	SC	Iglesias/Carbonia
SERD	SC	Iglesias/Carbonia
Neuropsichiatria Infantile	SSD	Iglesias/Carbonia

Tabella 14 – Dipartimento di Prevenzione – Dati Atto Aziendale (Del. n. 213 del 16/05/2023)

4 L'attività del periodo

4.1 Assistenza Ospedaliera

Di seguito vengono riportati i dati sull'attività dei reparti dei Presidi Ospedalieri per gli anni 2023 e 2024, con indicazione dettagliata per ciascun reparto del numero di pazienti dimessi, delle giornate di degenza, del peso medio dei ricoveri e del valore complessivo dell'attività sanitaria.

Ricoveri Ospedalieri P.O. Sirai

P.O. Sirai	Anno	2023	2023	2023	2023	2024	2024	2024	2024
Erogatore	Regime ricovero	Dimessi	Giornate	Peso medio	Valore	Dimessi	Giornate	Peso medio	Valore
0801 - Cardiologia	1 - Ricovero Ordinario	452	3.399	1,37	2.160.493,74	457	3.813	1,46	2.070.242,77
	2 - Day Hospital	93	93	0,92	277.493,42	37	37	0,83	87.105,43
0901 - Chirurgia Generale	1 - Ricovero Ordinario	759	5.195	1,12	2.140.734,80	844	6.120	1,10	2.362.210,74
	2 - Day Hospital	139	139	0,84	220.677,00	140	151	0,85	227.300,81
1801 - Ematologia	2 - Day Hospital	164	2.657	0,85	741.547,11	183	2.211	0,87	621.128,07
2601 - Medicina Generale	1 - Ricovero Ordinario	780	9.022	1,20	2.523.020,06	927	11.412	1,21	3.034.927,27
	2 - Day Hospital					1	2	0,60	452,40
2901 - Nefrologia	2 - Day Hospital	130	385	1,15	124.162,88	225	525	1,14	168.945,06
3201 - Neurologia	1 - Ricovero Ordinario	251	1.832	1,07	711.658,86	130	1.259	1,14	404.788,48
	2 - Day Hospital	12	65	0,77	16.791,19	11	60	0,77	15.283,20
3601 - Ortopedia E Traumatologia	1 - Ricovero Ordinario	476	5.479	1,43	2.216.055,77	144	1.557	1,56	681.620,80
	2 - Day Hospital	11	11	0,92	18.605,57	49	49	0,91	68.005,80
4301 - Urologia	1 - Ricovero Ordinario	291	1.966	1,11	1.015.480,58	58	342	1,08	198.843,15
	2 - Day Hospital	50	50	0,98	105.788,17	4	4	0,65	3.723,64
4901 - Terapia Intensiva	1 - Ricovero Ordinario	64	738	2,62	439.071,72	67	1.002	2,58	511.655,71
5001 - Unità Coronarica	1 - Ricovero Ordinario	67	379	1,43	297.446,99	64	308	1,36	254.865,90
	2 - Day Hospital	1	1	1,06	3.654,19				
6401 - Oncologia	2 - Day Hospital	281	1.811	0,75	623.108,16	310	2.912	0,75	1.003.500,45
Totale		4.021	33.222	1,17	13.635.790,21	3.651	31.764	1,17	11.714.599,68

Tabella 15 – Fonte ABACO

Ricoveri Ospedalieri P.O. CTO

P.O. CTO	Anno	2023				2024			
Erogatore	Regime ricovero	Dimessi	Giornate	Peso medio	Valore	Dimessi	Giornate	Peso medio	Valore
0901 - Chirurgia Generale	1 - Ricovero Ordinario	110	307	1,14	322.029,93	79	526	1,57	341.005,18
	2 - Day Hospital	332	332	0,81	503.626,76	438	438	0,83	704.903,26
2601 - Medicina Generale	1 - Ricovero Ordinario	697	7.800	1,20	2.306.618,89	803	8.748	1,11	2.432.816,78
	2 - Day Hospital	126	454	0,89	133.865,59	80	331	0,81	92.435,49
3101 - Nido	1 - Ricovero Ordinario	138	385	0,19	73.506,37	158	453	0,19	88.071,34
3401 - Oculistica	2 - Day Hospital	678	702	0,84	1.235.511,48	808	811	0,84	1.476.618,49
3601 - Ortopedia E Traumatologia	1 - Ricovero Ordinario	42	276	1,54	220.266,49	18	165	1,27	59.041,75
	2 - Day Hospital	120	120	0,85	174.566,22	83	83	0,84	116.115,52
3701 - Ostetricia E Ginecologia	1 - Ricovero Ordinario	401	1.264	0,58	656.340,94	318	1.063	0,59	538.015,65
	2 - Day Hospital	148	213	0,61	172.830,96	177	271	0,60	193.985,13
3801 - Otorinolaringoiatria	1 - Ricovero Ordinario	3	3	0,68	3.503,49	3	6	0,75	4.826,79
	2 - Day Hospital	384	384	0,54	295.936,06	477	477	0,53	361.290,94
3901 - Pediatria	1 - Ricovero Ordinario	282	878	0,43	415.823,47	297	972	0,45	453.494,89
	2 - Day Hospital	178	343	0,50	97.270,30	186	381	0,52	108.715,34
4901 - Terapia Intensiva	1 - Ricovero Ordinario	2	44	5,09	49.647,60				
Totale		3.641	13.505	0,78	6.661.344,55	3.925	14.725	0,77	6.971.336,55

Tabella 16 – Fonte ABACO

Ricoveri Ospedalieri P.O. Santa Barbara

P.O. Santa Barbara	Anno	2023				2024			
Unità Operativa	Regime ricovero	Dimessi	Giornate	Peso medio	Valore	Dimessi	Giornate	Peso medio	Valore
6801 - Pneumologia	2 - Day Hospital	35	444	0,72	115.177,61	40	495	0,77	122.221,33
Totali		35	444	0,72	115.177,61	40	495	0,77	122.221,33

Tabella 17 – Fonte ABACO

Il peso medio rappresenta un indicatore utilizzato per stimare il consumo medio di risorse associato ai ricoveri di ciascun DRG (Diagnosis Related Group), precisamente calcola il rapporto tra il numero di DRG prodotti in una specifica disciplina e il numero di pazienti dimessi nello stesso reparto. Ne consegue che un peso medio più elevato indica un maggiore carico assistenziale della casistica considerata.

Ricoveri per ASL di residenza annualità 2023 e 2024

Anno	2023			2024		
ASL di residenza	Dimessi	Giornate	Valore	Dimessi	Giornate	Valore
301 - ASL Sassari	21	142	48.606,16	19	124	33.866
302 - ASL Gallura	19	91	35.279,14	14	71	36.872
303 - ASL Nuoro	25	68	46.933,70	23	94	43.706
304 - ASL Ogliastra	10	25	24.948,50	13	36	26.634
305 - ASL Oristano	48	241	96.539,91	68	126	99.672
306 - ASL Medio Campidano	363	2.420	827.384,89	308	1.426	583.235
307 - ASL Sulcis	6.992	47.945	19.328.064,35	6.701	44.894	17.193.310
308 - ASL Cagliari	672	2.608	1.413.339,99	824	2.980	1.489.458
Altro	148	851	0,00	131	856	348.268
Totale	8.298	54.391	21.821.097	8.101	50.607	19.855.023

Tabella 18 – Fonte ABACO

Accessi al Pronto soccorso confronto annualità 2023 e 2024

Anno Triage	2023			2024		
Macrostruttura	Accessi	Prestazioni Registrare	Importo accesso	Accessi	Prestazioni Registrare	Importo accesso
P.O.Cto Iglesias	11.335	16.799	343.996,99	12.678	21.145	412.891,92
P.O.Sirai Carbonia	18.351	31.225	640.732,65	18.666	44.870	889.101,39
Totale	29.686	48.024	984.730	31.344	66.015	1.301.993

Tabella 19 – Fonte ABACO

Nel confronto tra 2023 e 2024 si registra un incremento complessivo dell'attività di Pronto Soccorso.

Gli accessi aumentano da 29.686 a 31.344 (+5,6%), mentre le prestazioni registrate crescono in modo più marcato da 48.024 a 66.015 (+37,5%). Anche l'importo per accesso evidenzia un aumento significativo, passando da circa 985 mila euro a oltre 1,3 milioni (+32%).

Nel complesso, i dati indicano non solo un aumento degli accessi, ma anche una maggiore intensità assistenziale per paziente.

4.2 Assistenza territoriale

Si riportano di seguito le strutture pubbliche che hanno fornito assistenza specialistica ambulatoriale nel territorio ASL Sulcis Iglesiente nell'anno 2024.

Prestazioni specialistiche ambulatoriale pubbliche

Branca	Branca Specialistica	2023	2024
01	Anestesia	628	430
02	Cardiologia	9.735	11.543
03	Chirurgia Generale	544	320
06	Dermosifilopatia	952	979
08	Diagnostica per immagini-Radiologia Diagnostica	11.525	17.017
09	Endocrinologia	975	1071
10	Gastroenterologia-Chirurgia ed endoscopia digestiva	2.815	2771
11	Lab.Analisi Chimico cliniche e microbiologiche-Microbiologia-Virologia-Anatomia e istologia patologica-Genetica-Immunoematologia e s.Trasf.	541.008	690.629
12	Medicina fisica e riabilitazione-Recupero e riabilitazione funzionale dei motulesi e neurolesi	50.096	42.877
13	Nefrologia	20.576	21.187
15	Neurologia	1.730	2.925
16	Oculistica	12.045	13.923
17	Odontostomatologia	1.580	3.207
18	Oncologia	1.412	1.452
19	Ortopedia e Traumatologia	1.590	1.440
20	Ostetricia e Ginecologia	1.001	1.372
21	Otorinolaringoiatria	3.019	3.398
22	Pneumologia	2.184	3.514
23	Psichiatria	15	500
25	Urologia	877	568

Tabella 20 – Fonte modello STS 21

Nel territorio della ASL Sulcis Iglesiente sono presenti 23 strutture private accreditate che forniscono assistenza specialistica ambulatoriale, così distribuite:

Prestazioni erogate dalle strutture private accreditate

Codice Struttura	Struttura	Branca	BrancaSpecialistica	2023	2024
360208	REM DR.CARLO SABA & C s.a.s.	02	Cardiologia	521	
360208	REM DR.CARLO SABA & C s.a.s.	08	Diagnostica per immagini-Radiologia Diagnostica	16.981	16.722
360208	REM DR.CARLO SABA & C s.a.s.	20	Ostetricia e Ginecologia	1	
360209	Synchron	08	Diagnostica per immagini-Radiologia Diagnostica	4.257	4.853
360303	DR.SASSU PIETRO	02	Cardiologia	6.124	3.763
360303	DR.SASSU PIETRO	26	Altro	1.264	2.116
360411	LAB.SUD IGLESIAS SAS DI OMBRETTA GHIGLIERI &C.	08	Diagnostica per immagini-Radiologia Diagnostica	32	
360411	LAB.SUD IGLESIAS SAS DI OMBRETTA GHIGLIERI &C.	09	Endocrinologia	39	
360411	LAB.SUD IGLESIAS SAS DI OMBRETTA GHIGLIERI &C.	11	Lab.Analisi Chimico cliniche e microbiologiche-Microbiologia-Virologia-Anatomia e istologia patologica-Genetica-Immunoematologia e s.Trasf.	46.958	49.803
360411	LAB.SUD IGLESIAS SAS DI OMBRETTA GHIGLIERI &C.	16	Oculistica	118	
360512	STUDIO F.K.T.IGLESIENTE srl	12	Medicina fisica e riabilitazione-Recupero e riabilitazione funzionale dei motulesi e neurolesi	40.400	43.908
370126	STUDIO DI RADIOLOGIA MEDICA E TERAPIA FISICA DR.MARCO PUDDU & C.s.a.s.	05	Chirurgia Vascolare-Angiologia	2.054	2.085
370126	STUDIO DI RADIOLOGIA MEDICA E TERAPIA FISICA DR.MARCO PUDDU & C.s.a.s.	08	Diagnostica per immagini-Radiologia Diagnostica	15.166	14.978
370126	STUDIO DI RADIOLOGIA MEDICA E TERAPIA FISICA DR.MARCO PUDDU & C.s.a.s.	25	Urologia	1	1
370178	Fisioactive	12	Medicina fisica e riabilitazione-Recupero e riabilitazione funzionale dei motulesi e neurolesi	39.227	38.688
370208	STUDIO RAD.S.PAOLO DR.CORPINO	02	Cardiologia	897	1.063
370208	STUDIO RAD.S.PAOLO DR.CORPINO	08	Diagnostica per immagini-Radiologia Diagnostica	15.329	14.234
370326	CENTRO MEDICO DR.LABATE ANGELO	05	Chirurgia Vascolare-Angiologia	61	42
370326	CENTRO MEDICO DR.LABATE ANGELO	12	Medicina fisica e riabilitazione-Recupero e riabilitazione funzionale dei motulesi e neurolesi	27.994	27.664
370326	CENTRO MEDICO DR.LABATE ANGELO	26	Altro	209	188
370411	LAB.SUDCARBONIA DI GIACOMINA ALESSANDRA & C SAS	11	Lab.Analisi Chimico cliniche e microbiologiche-Microbiologia-Virologia-Anatomia e istologia patologica-Genetica-Immunoematologia e s.Trasf.	81.319	79.471
370711	L.A.C. CALABRO' s.r.l.	11	Lab.Analisi Chimico cliniche e microbiologiche-Microbiologia-Virologia-Anatomia e istologia patologica-Genetica-Immunoematologia e s.Trasf.	188.902	204.318
370926	AS.AT. ATZORI ARMANDO & C.s.a.s.	05	Chirurgia Vascolare-Angiologia	695	507
370926	AS.AT. ATZORI ARMANDO & C.s.a.s.	08	Diagnostica per immagini-Radiologia Diagnostica	7.468	7.367
371012	FORMA MENTIS	12	Medicina fisica e riabilitazione-Recupero e riabilitazione funzionale dei motulesi e neurolesi	2.954	3.222

Tabella 21 – Fonte modello STS 21

Nel confronto tra il 2023 e il 2024 si osserva un incremento complessivo delle prestazioni specialistiche ambulatoriali pubbliche, sostenuto principalmente dalle branche a maggiore volume. In particolare, risultano in forte crescita le prestazioni di laboratorio analisi, che passano da 541 mila a oltre 690 mila, e della diagnostica per immagini, che registra un aumento significativo da 11.525 a 17.017 prestazioni.

Si rilevano inoltre incrementi in diverse specialità, tra cui cardiologia, neurologia, oculistica, odontostomatologia e pneumologia, segnalando un generale rafforzamento dell'attività specialistica ambulatoriale pubblica. Al contrario, alcune branche evidenziano una contrazione, come anestesia, chirurgia generale, medicina fisica e riabilitazione e urologia.

Particolarmente rilevante è l'andamento della psichiatria, che mostra un incremento molto marcato rispetto all'anno precedente, pur partendo da valori iniziali contenuti.

Nel complesso, i dati indicano una crescita dei volumi, con una maggiore concentrazione nelle attività diagnostiche e di laboratorio.

Per quanto riguarda le prestazioni specialistiche ambulatoriali erogate da strutture private si osserva un quadro eterogeneo, con incrementi in alcune strutture e branche e riduzioni in altre. In particolare, si conferma il peso rilevante della diagnostica per immagini, che mantiene volumi elevati, seppur con variazioni contenute tra le diverse strutture (alcune in lieve calo, altre in crescita). Anche l'area dei laboratori analisi registra volumi molto consistenti, con un incremento significativo in alcune realtà, mentre altre strutture mostrano una lieve contrazione.

Per quanto riguarda la medicina fisica e riabilitazione, si rileva una situazione sostanzialmente stabile, con piccoli incrementi in alcune strutture e lievi riduzioni in altre. La cardiologia presenta invece un andamento differenziato, con una riduzione marcata in alcune strutture e un incremento in altre.

Nel complesso, il sistema accreditato evidenzia una sostanziale tenuta dei volumi, con una redistribuzione dell'attività tra erogatori e una crescita più evidente nelle prestazioni di laboratorio, a fronte di una relativa stabilità o lieve flessione in altre branche.

4.3 Prevenzione

L'Azienda, tramite i programmi organizzati di screening oncologici, riattivati a partire dall'inizio del 2022 dopo la sospensione dovuta all'emergenza pandemica, ha intensificato il proprio impegno nella prevenzione e diagnosi precoce delle patologie oncologiche.

In tale ambito, sono stati attivati gli screening per il tumore della mammella e del colon retto, con l'obiettivo di favorire l'individuazione tempestiva delle neoplasie e migliorare gli esiti di salute della popolazione.

La partecipazione della popolazione residente è risultata elevata, con un tasso di adesione superiore al target stabilito dalla Regione Sardegna, a conferma della crescente sensibilità verso la prevenzione.

Premesso che il Servizio di Anatomia Patologica è stato riattivato nel corso dell'anno 2024, si evidenzia che è stato possibile riavviare il programma oncologico della cervice uterina a partire dalla fine del mese di dicembre 2024. L'attività svolta in detto limitato arco temporale ha permesso di eseguire n. 161 test I livello rispetto al numero degli inviti trasmessi pari a n. 1003 raggiungendo il valore del 16%.

L'attività dello screening mammografico è stata sospesa nel mese di maggio. La impossibilità di proseguire nella gestione dell'attività di screening mammografico deriva dalla carenza del personale in servizio da dedicare a detta attività, in quanto nel corso dell'anno 2024 sono intervenute cessazioni a vario titolo del personale dipendente, con lunghi periodi anche di assenza per ferie prepensionamento, che non è stato possibile sostituire. Tuttavia l'attività svolta in detto periodo ha permesso di eseguire n. 1194 mammografie rispetto al numero degli inviti trasmessi pari a n. 4578 raggiungendo il valore del 26%.

Di seguito si riportano i valori raggiunti nell'ambito dei diversi programmi di screening:

TIPOLOGIA DI SCREENING	2024	
	VALORE ATTESO	VALORE RAGGIUNTO
Screening della cervice	35%	16%
Screening del colon retto	20%	31%
Screening della mammella	30%	12%

Tabella 22 – Fonte Centro Screening Aziendale

Il Servizio Igiene e Sanità Pubblica assicura principalmente le attività di prevenzione e profilassi malattie infettive e parassitarie, la sorveglianza e vigilanza in ambito igienico e sanitario, l'attivazione e gestione dei programmi di vigilanza e controllo sulle strutture di vita collettiva, e sulle attività potenzialmente a rischio (es. case di riposo, scuole, ecc.), la gestione di programmi di Educazione Sanitaria e piani e progetti di prevenzione regionale e aziendali afferenti alla Struttura quali sistemi di sorveglianza (PASSI, PdA, HBSC, incidenti domestici e stradali), assicura la tenuta del Registro delle cause di morte ReNCaM con tutte le attività di cui al DPR 285/90.

Di seguito si riportano i dati delle principali attività vaccinali svolte nel 2024:

Attività	Prestazioni
Copertura vaccinale nei bambini a 24 mesi per ciclo base (3 dosi) (polio, difterite, tetano, epatite b, pertosse, Hib)	455 bambini vaccinati / 477 bambini vaccinabili (95,39%)
Copertura vaccinale nei bambini a 24 mesi per 1 dose di vaccino contro morbillo, parotite, rosolia (MPR)	454 bambini vaccinati / 477 bambini vaccinabili (95,18%)

Tabella 23 – Fonte Servizio Igiene e Sanità Pubblica

La Struttura Igiene degli Alimenti e della Nutrizione svolge controlli, sia preliminari che periodici, sui requisiti strutturali e funzionali delle imprese e degli esercizi che producono, commerciano e somministrano alimenti e bevande, inoltre, controlla e certifica l'idoneità sanitaria dei lavoratori del settore alimentare.

Si riportano di seguito i dati delle principali attività svolte nel 2024

Prestazioni delle principali attività svolte dal SIAN

Attività	Prestazioni
Controllo acque minerali, di sorgente e ad usi alimentari	15 effettuati / 12 programmati
Controllo acque destinate al consumo umano	596 effettuati / 587 programmati
Controlli mense collettive (scolastiche e aziendali)	48 effettuati / 34 programmati
Controllo prodotti fitosanitari	61 effettuati / 55 programmati

Tabella 24 – Fonte SC SIAN aziendale

Il Servizio Igiene degli Alimenti di Origine Animale (SIAOA) effettua controlli regolari sulle strutture e sulle attività delle imprese alimentari che lavorano con alimenti di origine animale, come carni, prodotti ittici, uova e miele, per verificare che rispettino i requisiti strutturali e funzionali richiesti dalla legge.

Il Servizio opera sul territorio attuando le seguenti funzioni:

- ispezione veterinaria negli impianti di macellazione, lavorazione e trasformazione, confezionamento e deposito alimenti di origine animale strutture, industriali e non, nelle quali la normativa vigente preveda la presenza del Veterinario Ufficiale (visita sanitaria degli animali negli impianti di macellazione e ispezione delle carni, controlli negli stabilimenti di preparazione e trasformazione dei prodotti alimentari della pesca e dell'acquacoltura, etc.);
- vigilanza e controllo sui centri di imballaggio uova e sui laboratori di confezionamento miele;
- indagini e controlli sugli impianti, le tecnologie ed i mezzi adibiti alla produzione, trasformazione e conservazione di tutti gli altri alimenti di origine animale e derivati;
- vigilanza sulla commercializzazione degli alimenti di origine animale;

- controlli preventivi e periodici sulle macellerie, pescherie e nei punti vendita di altri alimenti di origine animale;
- parere sanitario su rilascio/rinnovo autorizzazione di mezzi adibiti al trasporto di carni fresche refrigerate e di prodotti della pesca;
- certificazioni sanitarie sui prodotti destinati all'esportazione.

Di seguito sono riportate le principali attività svolte dal Servizio nell'anno 2024:

Prestazioni delle principali attività svolte dal SIAOA

Attività	Prestazioni
Garantire le verifiche di appropriatezza e di efficacia sull'attività di controllo ufficiale.	7 effettuati / 7 programmati
Garantire il campionamento di alimenti al fine di ridurre i rischi alimentari batteriologici e/o chimici	187 effettuati / 186 programmati
Garantire la categorizzazione del rischio negli stabilimenti riconosciuti	9 effettuati / 9 programmati

Tabella 25 – Fonte SIAOA aziendale

Il Servizio di Igiene degli Allevamenti e delle Produzioni Zootecniche effettua ispezioni regolari per verificare la conformità degli allevamenti e dei ricoveri per animali ai requisiti igienici, controlla la qualità dei mangimi e degli alimenti destinati agli animali, nonché il corretto utilizzo dei farmaci veterinari. Monitora e verifica l'igiene del latte e dei prodotti lattiero-caseari, si occupa della sorveglianza del benessere degli animali da reddito e da compagnia.

Si riportano di seguito le principali attività svolte dal S.I.A.P.Z. nell'anno 2024:

Prestazioni delle principali attività svolte dal SIAOA

Attività	Prestazioni
Audit sugli stabilimenti del settore latte e prodotti a base di latte	2 effettuati / 2 programmati
Attività di farmacosorveglianza per farmacie (distribuzione)	7 effettuati / 7 programmati
Controlli contaminazione degli alimenti (riduzione rischio farmaci, sostanze illecite o contaminanti)	18 effettuati / 18 programmati
Controllo negli allevamenti finalizzati al benessere animale (adeguamento alle normative ministeriali D.Lgs 146/2001 e D.Lgs. n. 122/2011)	25 effettuati / 25 programmati
Ispezioni sugli stabilimenti del settore latte e prodotti a base di latte	20 effettuati / 20 programmati

Tabella 26 – Fonte SIAPZ aziendale

La Struttura S.Pre.S.A.L si impegna nella prevenzione per migliorare la qualità della vita di tutti, proteggendo la salute e la sicurezza dei lavoratori, degli apprendisti e dei minori. Monitora i rischi presenti negli ambienti di lavoro e garantisce il rispetto delle normative sull'igiene e la sicurezza sul lavoro tramite i propri team ispettivi.

La Struttura si impegna nella prevenzione per migliorare la qualità della vita di tutti, proteggendo la salute e la sicurezza dei lavoratori, degli apprendisti e dei minori. Monitora i rischi presenti negli ambienti di lavoro e garantisce il rispetto delle normative sull'igiene e la sicurezza sul lavoro tramite i propri team ispettivi.

Molto importante per l'anno 2023 sono stati i progetti per la realizzazione dei Piani Mirati di Prevenzione (PMP) che nello specifico hanno riguardato:

- Programma predefinito 6:
 - o rischio da esposizione ad amianto nell'ambito della rimozione delle tubazioni interrate in cemento amianto;
 - o rischi di malattie professionali nel comparto pesca;
 - o rischio da esposizione al radon nei luoghi di lavoro sotterranei, nei luoghi di lavoro semi sotterranei o al piano terra in aree a rischio radon/aree prioritarie, negli stabilimenti termali (D.LGS 101/2020).
- Programma predefinito 7:
 - o cadute dall'alto nel comparto edilizia;
 - o rischio legato all'utilizzo di macchine agricole nel comparto agricoltura.
- Programma predefinito 8:
 - o rischio sovraccarico biomeccanico - prevenzione patologie professionali muscolo - scheletriche nel comparto trasporti e logistica;
 - o rischio cancerogeno per esposizione professionale a polveri di legno duro;
 - o rischio Stress Correlato al Lavoro nel comparto Sanità.

Si riportano di seguito le principali attività svolte dal S.Pre.S.A.L. nell'anno 2024:

Attività	Prestazioni
Numero di interventi ispettivi in aziende agricole	176 effettuati / 135 programmati
Numero di interventi ispettivi in aziende di altri comparti	52 effettuati / 52 programmati

Tabella 27 – Fonte S.Pre.S.A.L.

La Struttura Sanità Animale dei Servizi Veterinari si occupa di monitorare e prevenire la diffusione delle malattie infettive tra gli animali e tra gli animali e gli esseri umani, garantendo la salute e il benessere della popolazione animale e contribuendo alla salute pubblica.

Il Servizio di Sanità Animale svolge le seguenti funzioni:

- controllo dello stato sanitario di tutti gli allevamenti e procedure diagnostiche per la profilassi delle malattie infettive del bestiame;
- screening nella popolazione animale recettiva;
- interventi di profilassi e di educazione sanitaria per prevenire l'insorgere ed il diffondersi delle malattie infettive degli animali;
- autorizzazioni e certificazioni per il trasporto di animali;
- parere sanitario su rilascio/rinnovo autorizzazione di mezzi adibiti al trasporto di animali vivi;
- autorizzazione e vigilanza su fiere-mostre e mercati;
- certificazioni sanitarie per movimentazione degli animali, in arrivo e in partenza, e per l'importazione/esportazione degli animali;
- vigilanza sui concentramenti e spostamenti animali, compresa la vigilanza su animali importati;
- visite e prescrizioni in ambito di assistenza zoiatrica;
- valutazione, in collaborazione con altri Servizi dipartimentali, dei progetti di edilizia zootecnica;
- vigilanza sulle attività di acquacoltura e sul settore apistico;
- parere sanitario per il rilascio di autorizzazione su strutture veterinarie e per locali destinati all'esposizione e toelettatura degli animali da compagnia.

Si riportano di seguito le principali attività svolte dal Servizio Sanità Animale. nell'anno 2024:

Attività	Prestazioni
N° di ovini maschi destinati alla riproduzione registrati in Banca dati Nazionale Zootecnica	4012 effettuati / 3729 programmati
Controlli stabilimenti con allevamenti bovini/bufalini	1 effettuati / 1 programmati
N° di allevamenti di ovini classificati come livello I, II (IIa e IIb), III	591 effettuati / 487 programmati

Tabella 28 – Fonte SC SSA aziendale

4.4 Salute Mentale e Dipendenze

Si riportano i principali obiettivi assegnati nell'anno 2024 alle strutture afferenti all'Area della Salute Mentale e Dipendenze e il loro grado di raggiungimento.

Area Salute Mentale e Dipendenze			
Obiettivi assegnati alle Strutture	Indicatori	Target	%Raggiungimento
Garantire la mappatura e la riclassificazione dei soggetti inseriti nei processi assistenziali per la riprogrammazione delle risorse. (Obiettivo assegnato al Servizio SERD, CSM, NPI)	Relazione di mappatura dei soggetti inseriti in strutture residenziali.	Entro il 31/12/2024	100%
Promozione e realizzazione di percorsi di integrazione tra servizi del DSMD rivolti a persone che presentano problematiche di doppia diagnosi e co-morbilità psichiatrica e dipendenze con l'obiettivo di garantire un percorso terapeutico e riabilitativo che coinvolga tutti i servizi del DSMD. (processo circolare SERD - SPDC - CSM - NPI - PSICOLOGIA - RIABILITAZIONE RESIDENZIALE E SEMIRESIDENZIALE PSICHIATRICA) (Obiettivo assegnato al Servizio SERD, CSM, NPI)	%di pazienti presi in carico nell'area dipendenze patologiche	Mantenimento nel III Quad. del numero di pazienti presi in carico nel I quad. 2024 a parità di risorse	100%
Garantire la partecipazione del personale del comparto alla formazione specifica di pertinenza del Servizio (Obiettivo assegnato al Servizio SERD)	Garantire la partecipazione all'evento formativo "Segreto professionale, Privacy e Riservatezza nell'Agire Professionale dei SERD"	>=50%del personale	100%
Promozione e realizzazione di percorsi di integrazione tra servizi adulti e la NPI afferenti al DSMD con l'obiettivo di garantire un percorso terapeutico e riabilitativo nel passaggio dall'età evolutiva all'età adulta (Obiettivo assegnato al Servizio CSM NPI)	Revisione delle procedure dei percorsi di doppia diagnosi nei servizi di Salute mentale	Revisione procedura entro il 31/12/24	100%
Garantire la partecipazione alla formazione specifica del personale del comparto assegnato al Servizio (Obiettivo assegnato al Servizio SPDC e CSM)	Partecipazione del personale del comparto all'evento formativo "comunicazione come strumento professionale nella promozione della fiducia tra utenti e operatori". Erogati da Ares Sardegna (anche in modalità FAD)	50%del personale Entro il 31/12/2024	100%
	Partecipazione del personale del comparto alla formazione in materia di Rianimazione cardiopolmonare, ai fini del corretto utilizzo del DAE in dotazione al Servizio. Erogati da Ares Sardegna	50%del personale Entro il 31/12/2024	100%
Partecipazione ai corsi di formazione PNRR M6C2 2.2 b) PNRR M6C2 1.3.1 (b) (Obiettivo assegnato al Servizio SPDC)	Personale del comparto. Percentuale di partecipanti al corso in infezioni ospedaliere (PNRR M6C2 2.2 b)	52%del personale	100%
Garantire la partecipazione alla formazione specifica del personale del comparto assegnato al Servizio (Obiettivo assegnato al Servizio NPI)	Garantire la partecipazione all'evento formativo (anche in modalità FAD): progetto di Formazione & Coaching sulle dinamiche nel gruppo di lavoro -2° livello	50%del personale Entro il 31/12/2024	100%

5 La gestione economico-finanziaria dell'Azienda

5.1 Sintesi di Bilancio 2024

Il bilancio di esercizio 2024, redatto in conformità a quanto previsto dal D.Lgs. 118/2011 e successive modifiche e integrazioni, comprende lo Stato Patrimoniale, il Conto Economico, la Nota Integrativa, il Rendiconto Finanziario ed è corredato dalla Relazione sulla Gestione, firmata dal Direttore Generale.

Il Bilancio Consuntivo 2024 evidenzia un risultato d'esercizio negativo di € 12.006.235,32.

Di seguito viene presentato il dettaglio dei ricavi e dei costi dell'esercizio 2024, con il relativo confronto rispetto ai valori registrati nel bilancio di esercizio 2023.

CODICE	DESCRIZIONE	2024	2023	VARIAZIONE	
				Importo	%
	A) Valore della produzione				
AA0010	A.1) Contributi in c/esercizio	285.656.464,25	270.292.665,00	15.363.799,25	5,68%
AA0240	A.2) Rettifica contributi c/esercizio per destinazione ad investimenti	-1.167.258,49	-1.253.931,00	86.672,51	-6,91%
AA0270	A.3) Utilizzo fondi per quote inutilizzate contributi finalizzati e vincolati di esercizi precedenti	6.015.212,39	7.713.942,00	-1.698.729,61	-22,02%
AA0320	A.4) Ricavi per prestazioni sanitarie e sociosanitarie a rilevanza sanitaria	6.506.031,20	6.115.231,00	390.800,20	6,39%
AA0750	A.5) Concorsi, recuperi e rimborsi	5.024.149,61	3.094.822,00	1.929.327,61	62,34%
AA0940	A.6) Compartecipazione alla spesa per prestazioni sanitarie (Ticket)	1.253.882,18	946.945,00	306.937,18	32,41%
AA0980	A.7) Quota contributi c/capitale imputata all'esercizio	4.947.949,95	4.636.640,69	311.309,26	6,71%
AA1050	A.8) Incrementi delle immobilizzazioni per lavori interni	0,00	0,00	0,00	0,00%
AA1060	A.9) Altri ricavi e proventi	131.555,42	159.040,00	-27.484,58	-17,28%
AZ9999	Totale valore della produzione (A)	308.367.986,51	291.705.355,00	16.662.631,51	5,71%
	B) Costi della produzione				
BA0010	B.1) Acquisti di beni	34.813.708,21	30.302.972,00	4.510.736,21	14,89%
BA0390	B.2) Acquisti di servizi	167.782.533,95	153.913.990,00	13.868.543,95	9,01%
BA1910	B.3) Manutenzione e riparazione (ordinaria esternalizzata)	3.825.256,47	4.601.408,00	-776.151,53	-16,87%
BA1990	B.4) Godimento di beni di terzi	1.992.509,89	1.115.573,00	876.936,89	78,61%
BA2080	Totale Costo del personale	80.315.480,23	77.193.167,00	3.122.313,23	4,04%
BA2090	B.5) Personale del ruolo sanitario	64.200.810,95	62.876.964,00	1.323.846,95	2,11%
BA2230	B.6) Personale del ruolo professionale	255.951,85	161.024,00	94.927,85	58,95%
BA2320	B.7) Personale del ruolo tecnico	10.971.185,41	9.652.527,00	1.318.658,41	13,66%
BA2410	B.8) Personale del ruolo amministrativo	4.887.532,02	4.502.653,00	384.879,02	8,55%
BA2500	B.9) Oneri diversi di gestione	982.650,69	981.544,00	1.106,69	0,11%
BA2560	Totale Ammortamenti	5.199.475,34	4.869.435,31	330.040,03	6,78%
BA2570	B.10) Ammortamenti delle immobilizzazioni immateriali	193.203,35	93.767,00	99.436,35	106,05%
BA2580	B.11) Ammortamenti delle immobilizzazioni materiali	5.006.271,99	4.775.668,00	230.603,99	4,83%
BA2630	B.12) Svalutazione delle immobilizzazioni e dei crediti	0,00	0	0,00	0,00%
BA2660	B.13) Variazione delle rimanenze	-1.402.992,95	-1.412.096,00	9.103,05	-0,64%
BA2690	B.14) Accantonamenti dell'esercizio	18.498.833,17	24.014.430,00	-5.515.596,83	-22,97%
BA2820	B.14.D) Altri accantonamenti	3.516.483,08	2.275.228,66	1.241.254,42	54,56%
BZ9999	Totale costi della produzione (B)	312.007.455,00	295.580.422,00	16.427.033,00	5,56%
	C) Proventi e oneri finanziari				
CA0010	C.1) Interessi attivi	760,70	0	760,70	0,00%
CA0050	C.2) Altri proventi	21.577,00	0	0,00	0,00%
CA0110	C.3) Interessi passivi	0,00	11	-11,00	-100,00%
CA0150	C.4) Altri oneri	0,00	0	0,00	0,00%
CZ9999	Totale proventi e oneri finanziari (C)	22.337,70	-11	22.348,70	#####

CODICE	DESCRIZIONE	2024	2023	VARIAZIONE	
				Importo	%
	D) Rettifiche di valore di attività finanziarie				
DA0010	D.1) Rivalutazioni	0,00	0	0,00	0,00%
DA0020	D.2) Svalutazioni	0,00	0	0,00	0,00%
DZ9999	Totale rettifiche di valore di attività finanziarie (D)	0,00	0	0,00	0,00%
	E) Proventi e oneri straordinari				
EA0010	E.1) Proventi straordinari	1.964.855,55	94.111,00	1.870.744,55	1987,81%
EA0260	E.2) Oneri straordinari	4.053.638,42	2.672.599,00	1.381.039,42	51,67%
EZ9999	Totale proventi e oneri straordinari (E)	-2.088.782,87	-2.578.488,00	489.705,13	-18,99%
XA0000	Risultato prima delle imposte (A - B +/- C +/- D +/- E)	-5.705.913,66	-6.453.565,00	747.651,34	-11,59%
	Y) Imposte e tasse				
YA0010	Y.1) IRAP	6.241.423,66	5.562.028,00	679.395,66	12,21%
YA0020	Y.1.A) IRAP relativa a personale dipendente	5.762.160,76	5.142.178,00	619.982,76	12,06%
YA0030	Y.1.B) IRAP relativa a collaboratori e personale assimilato a lavoro dipendente	459.391,65	394.251,00	65.140,65	16,52%
YA0040	Y.1.C) IRAP relativa ad attività di libera professione (intramoenia)	19.871,25	25.598,00	-5.726,75	-22,37%
YA0050	Y.1.D) IRAP relativa ad attività commerciale	0,00	0	0,00	0,00%
YA0060	Y.2) IRES	58.898,00	66.307,00	-7.409,00	-11,17%
YA0090	Y.3) Accant. a F.do Imposte (Accertamenti, condoni, ecc.)	0,00	0	0,00	0,00%
YZ9999	Totale imposte e tasse (Y)	6.300.321,66	5.628.335,00	671.986,66	11,94%
ZZ9999	RISULTATO DI ESERCIZIO	-12.006.235,32	-12.081.900,00	75.664,68	-0,63%

Tabella 29 – Confronto tra modelli CE consuntivi annualità 2023-2024

5.2 Confronto CE preventivo / consuntivo 2024

Si riporta di seguito il confronto tra il Bilancio di Previsione 2024 (Deliberazione del Direttore Generale n. 538 del 04/07/2024, e il Bilancio Consuntivo 2024.

	BEP 2024	Consuntivo 2024	Variazione	
			IMPORTO	%
VALORE DELLA PRODUZIONE				
1) Contributi in c/esercizio	€ 292.102.274,62	€ 285.656.464,25	€ 6.445.810,37	2%
2) Rettifica contributi c/esercizio per destinazione ad investimenti	-€ 2.326.016,69	-€ 1.167.258,49	-€ 1.158.758,20	99%
3) Utilizzo fondi per quote inutilizzate contributi vincolati di esercizi precedenti	€ -	€ 6.015.212,39	-€ 6.015.212,39	-100%
4) Ricavi per prestazioni sanitarie e sociosanitarie a rilevanza sanitaria	€ 54.166.743,42	€ 6.506.031,20	€ 47.660.712,22	733%
5) Concorsi, recuperi e rimborsi	€ 1.510.972,27	€ 5.024.149,61	-€ 3.513.177,34	-70%
6) Compartecipazione alla spesa per prestazioni sanitarie (Ticket)	€ 537.523,31	€ 1.253.882,18	-€ 716.358,87	-57%
7) Quota contributi in c/capitale imputata nell'esercizio	€ 4.335.337,84	€ 4.947.949,95	-€ 612.612,11	-12%
8) Incrementi delle immobilizzazioni per lavori interni	€ -	€ -	€ -	0%
9) Altri ricavi e proventi	€ 419.968,31	€ 131.555,42	€ 288.412,89	219%
Totale A	€ 350.746.803,08	€ 308.367.986,51	€ 42.378.816,57	14%

	BEP 2024	Consuntivo 2024	Variazione	
			IMPORTO	%
COSTI DELLA PRODUZIONE	€ -	€ -	€ -	0%
1) Acquisti di beni	€ 36.213.441,75	€ 34.813.708,21	€ 1.399.733,54	4%
2) Acquisti di servizi sanitari	€ 186.534.845,76	€ 143.951.846,00	€ 42.582.999,76	30%
4) Manutenzione e riparazione	€ 5.407.805,43	€ 3.825.256,47	€ 1.582.548,96	41%
5) Godimento di beni di terzi	€ 2.399.005,51	€ 1.992.509,89	€ 406.495,62	20%
6) Costi del personale	€ 79.053.257,21	€ 80.315.480,23	-€ 1.262.223,02	-2%
7) Oneri diversi di gestione	€ 1.237.610,42	€ 982.650,69	€ 254.959,73	26%
8) Ammortamenti	€ 4.335.458,30	€ 5.199.475,34	-€ 864.017,04	-17%
9) Svalutazione delle immobilizzazioni e dei crediti	€ -	€ -	€ -	0%
10) Variazione delle rimanenze	-€ 795.617,76	-€ 1.402.992,95	€ 607.375,19	-43%
11) Accantonamenti	€ 3.081.634,55	€ 18.498.833,17	-€ 15.417.198,62	-83%
Totale B	€ 344.281.295,92	€ 312.007.455,00	€ 32.273.840,92	10%
DIFF. TRA VALORE E COSTI DELLA PRODUZIONE (A-B)	€ 6.465.507,17	-€ 3.639.468,49	€ 10.104.975,66	-278%
C) PROVENTI E ONERI FINANZIARI	€ -	€ -	€ -	0%
1) Interessi attivi ed altri proventi finanziari	€ -	€ 22.337,70	-€ 22.337,70	-100%
2) Interessi passivi ed altri oneri finanziari	€ -	€ -	€ -	0%
Totale C	€ -	€ 22.337,70	-€ 22.337,70	-100%
D) RETTIFICHE DI VALORE DI ATTIVITA' FINANZIARIE	€ -	€ -	€ -	0%
1) Rivalutazioni	€ -	€ -	€ -	0%
2) Svalutazioni	€ -	€ -	€ -	0%
Totale D	€ -	€ -	€ -	0%
E) PROVENTI E ONERI STRAORDINARI	€ -	€ -	€ -	0%
1) Proventi straordinari	€ -	€ 1.964.855,55	-€ 1.964.855,55	-100%
2) Oneri straordinari	€ 201.501,55	€ 4.053.638,42	-€ 3.852.136,87	-95%
b) Altri oneri straordinari	€ 201.501,55	€ 4.053.638,42	-€ 3.852.136,87	-95%
Totale E	-€ 201.501,55	-€ 2.088.782,87	€ 1.887.281,32	-90%
RISULTATO PRIMA DELLE IMPOSTE (A-B+C+D+E)	€ 6.264.005,61	-€ 5.705.913,66	€ 11.969.919,27	-210%
1) IRAP	€ 6.197.698,65	€ 6.241.423,66	-€ 43.725,01	-1%
2) Ires	€ 66.306,96	€ 58.898,00	€ 7.408,96	13%
3) Accantonamento a fondo imposte (Accantonamenti, condoni)	€ -	€ -	€ -	0%
Totale Y	€ 6.264.005,61	€ 6.300.321,66	-€ 36.316,05	-1%
UTILE (PERDITA) DELL'ESERCIZIO	€ -	-€ 12.006.235,32	€ 12.006.235,32	-100%

Tabella 30 - Confronto tra modello CE Consuntivo 2023 e modello CE preventivo 2023

5.2.1 Valore della produzione

Il Valore della Produzione ammonta ad € 308.367.986,51, registrando un decremento del 14%, pari ad € 42.378.816,57 rispetto a quanto programmato nel Bilancio di Previsione 2024.

	BEP 2024	Consuntivo 2024	Variazione	
			IMPORTO	%
VALORE DELLA PRODUZIONE	€ 350.746.803,08	€ 308.367.986,51	- € 42.378.816,57	-14%

Tabella 31 – Valore della Produzione

5.2.2 Costi della produzione

Il costo complessivo della Produzione registra una diminuzione del 10% rispetto al Bilancio di Previsione 2024, pari ad un decremento di € 32.273.840,92.

Si riporta qui di seguito una specifica delle spese più di rilievo sostenute nel 2024 dalla Asl Sulcis Iglesiente:

	BEP 2024	Consuntivo 2024	Variazione	
			IMPORTO	%
1) Acquisti di beni	€ 36.213.441,75	€ 34.813.708,21	€ 1.399.733,54	4%
a) Acquisti di beni sanitari	€ 34.808.423,07	€ 34.283.337,12	€ 525.085,95	2%
b) Acquisti di beni non sanitari	€ 1.405.018,68	€ 530.371,09	€ 874.647,59	165%
2) Acquisti di servizi sanitari	€ 186.534.845,76	€ 143.951.846,00	€ 42.582.999,76	30%
a) Acquisti di servizi sanitari - Medicina di base	€ 15.303.751,69	€ 15.162.084,78	€ 141.666,91	1%
b) Acquisti di servizi sanitari - Farmaceutica	€ 21.464.365,79	€ 22.388.760,06	-€ 924.394,27	-4%
c) Acquisti di servizi sanitari per assistenza specialistica ambulatoriale	€ 31.652.029,34	€ 18.945.828,43	€ 12.706.200,91	67%
d) Acquisti di servizi sanitari per assistenza riabilitativa	€ 6.150.000,00	€ 5.983.176,66	€ 166.823,34	3%
e) Acquisti di servizi sanitari per assistenza integrativa	€ 2.936.873,58	€ 2.762.247,36	€ 174.626,22	6%
f) Acquisti di servizi sanitari per assistenza protesica	€ 818.048,57	€ 556.290,44	€ 261.758,13	47%
g) Acquisti di servizi sanitari per assistenza ospedaliera	€ 53.288.173,38	€ 39.883.773,48	€ 13.404.399,90	34%
h) Acquisti prestazioni di psichiatria residenziale e semiresidenziale	€ 2.225.106,64	€ 1.922.463,38	€ 302.643,26	16%
i) Acquisti prestazioni di distribuzione farmaci File F	€ 28.609.381,89	€ 16.153.276,58	€ 12.456.105,31	77%
j) Acquisti prestazioni termali in convenzione	€ 88.449,56	€ 98.806,49	-€ 10.356,93	-10%
k) Acquisti prestazioni di trasporto sanitario	€ 4.159.118,22	€ 3.025.108,64	€ 1.134.009,58	37%
l) Acquisti prestazioni socio-sanitarie a rilevanza sanitaria	€ 8.811.909,10	€ 10.354.782,65	-€ 1.542.873,55	-15%

	BEP 2024	Consuntivo 2024	Variazione	
			IMPORTO	%
m) Compartecipazione al personale per att. Libero-prof. (intramoenia)	€ 283.854,08	€ 233.957,54	€ 49.896,54	21%
n) Rimborsi Assegni e contributi sanitari	€ 668.153,54	€ 1.747.347,97	-€ 1.079.194,43	-62%
o) Consulenze, collaborazioni, interinale, altre prestazioni di lavoro sanitarie e sociosanitarie	€ 7.610.922,94	€ 2.965.061,94	€ 4.645.861,00	157%
p) Altri servizi sanitari e sociosanitari a rilevanza sanitaria	€ 2.464.707,46	€ 1.768.879,60	€ 695.827,86	39%
q) Costi per differenziale Tariffe TUC	€ -	€ -	€ -	
3) Acquisti di servizi non sanitari	€ 26.813.854,76	€ 23.830.687,95	€ 2.983.166,81	13%
a) Servizi non sanitari	€ 24.177.938,38	€ 22.130.124,84	€ 2.047.813,54	9%
b) Consulenze, collaborazioni, interinale, altre prestazioni di lavoro non sanitarie	€ 1.859.460,65	€ 1.631.260,41	€ 228.200,24	14%
c) Formazione	€ 776.455,73	€ 69.302,70	€ 707.153,03	1020%
4) Manutenzione e riparazione	€ 5.407.805,43	€ 3.825.256,47	€ 1.582.548,96	41%
5) Godimento di beni di terzi	€ 2.399.005,51	€ 1.992.509,89	€ 406.495,62	20%
6) Costi del personale	€ 79.053.257,21	€ 80.315.480,23	-€ 1.262.223,02	-2%
a) Personale dirigente medico	€ 29.788.243,92	€ 29.702.390,50	€ 85.853,42	0%
b) Personale dirigente ruolo sanitario non medico	€ 4.176.081,76	€ 3.066.668,94	€ 1.109.412,82	36%
c) Personale comparto ruolo sanitario	€ 29.399.628,49	€ 31.431.751,51	-€ 2.032.123,02	-6%
d) Personale dirigente altri ruoli	€ 555.276,21	€ 509.872,72	€ 45.403,49	9%
e) Personale comparto altri ruoli	€ 15.134.026,83	€ 15.604.796,56	-€ 470.769,73	-3%
7) Oneri diversi di gestione	€ 1.237.610,42	€ 982.650,69	€ 254.959,73	26%
8) Ammortamenti	€ 4.335.458,30	€ 5.199.475,34	-€ 864.017,04	-17%
a) Ammortamenti immobilizzazioni immateriali	€ 25.625,09	€ 193.203,35	-€ 167.578,26	-87%
b) Ammortamenti dei Fabbricati	€ 2.617.348,92	€ 2.898.089,84	-€ 280.740,92	-10%
c) Ammortamenti delle altre immobilizzazioni materiali	€ 1.692.484,29	€ 2.108.182,15	-€ 415.697,86	-20%
9) Svalutazione delle immobilizzazioni e dei crediti	€ -	€ -	€ -	0%
10) Variazione delle rimanenze	-€ 795.617,76	-€ 1.402.992,95	€ 607.375,19	-43%
a) Variazione delle rimanenze sanitarie	-€ 843.476,42	-€ 1.400.843,23	€ 557.366,81	-40%
b) Variazione delle rimanenze non sanitarie	€ 47.858,66	-€ 2.149,72	€ 50.008,38	-2326%
11) Accantonamenti	€ 3.081.634,55	€ 18.498.833,17	-€ 15.417.198,62	-83%
TOTALE COSTI DELLA PRODUZIONE	€ 344.281.295,92	€ 312.007.455,00	€ 32.273.840,92	10%

Tabella 32 – Costi della Produzione

Dal confronto tra Bilancio di Previsione 2024 e il Bilancio Consuntivo 2024 si evidenzia uno scostamento complessivo negativo dei costi della produzione pari a € 32,3 mln (-10%), imputabile prevalentemente alla minore spesa per acquisti di servizi sanitari (-30%), con riduzioni significative nelle prestazioni di specialistica ambulatoriale, assistenza ospedaliera e distribuzione diretta dei farmaci (File F).

I costi del personale risultano sostanzialmente in linea con le previsioni (-2%), mentre si registra una forte riduzione degli accantonamenti (-83%), che incide in modo rilevante sul risultato complessivo.

Nel complesso, lo scostamento evidenzia una sovrastima in fase previsionale della spesa per servizi sanitari e accantonamenti, a fronte di una dinamica più contenuta dei costi effettivamente sostenuti.

5.2.3 Costo del personale dipendente

Si riporta di seguito il confronto tra i costi del personale del Bilancio di Previsione e Bilancio consuntivo dell'annualità 2024.

CODICE	VOCE MODELLO CE	BEP 2024	Consuntivo 2024	Variazione €	Variazione %
BA2080	<i>Totale Costo del personale</i>	79.053.257,21	80.315.480,23	1.262.223,02	2%
BA2090	Personale del ruolo sanitario	63.363.954,17	64.200.810,95	836.856,78	1%
BA2100	<i>Costo del personale dirigente ruolo sanitario</i>	33.964.325,68	32.769.059,44	-1.195.266,24	-4%
BA2190	<i>Costo del personale comparto ruolo sanitario</i>	29.399.628,49	31.431.751,51	2.032.123,02	6%
BA2230	Personale del ruolo professionale	278.621,94	255.951,85	-22.670,09	-9%
BA2240	<i>Costo del personale dirigente ruolo professionale</i>	253.258,52	250.086,43	-3.172,09	-1%
BA2280	<i>Costo del personale comparto ruolo professionale</i>	25.363,42	5.865,42	-19.498,00	-332%
BA2320	Personale del ruolo tecnico	10.052.135,29	10.971.185,41	919.050,12	8%
BA2330	<i>Costo del personale dirigente ruolo tecnico</i>	0	0	0,00	0%
BA2370	<i>Costo del personale comparto ruolo tecnico</i>	10.052.135,29	10.971.185,41	919.050,12	8%
BA2410	Personale del ruolo amministrativo	5.358.545,81	4.887.532,02	-471.013,79	-10%
BA2420	<i>Costo del personale dirigente ruolo amministrativo</i>	302.017,69	259.786,29	-42.231,40	-16%
BA2460	<i>Costo del personale comparto ruolo amministrativo</i>	5.056.528,12	4.627.745,73	-428.782,39	-9%

Tabella 33 – Costo del personale

L'analisi del Consuntivo 2024 rispetto al BEP evidenzia un lieve incremento del costo complessivo del personale (+€ 1,26 mln, +2%), principalmente dovuto all'aumento del personale dirigente del ruolo sanitario (+€ 1,2 mln, +4%). Il comparto del ruolo sanitario registra invece una riduzione di € 2,03 mln (-7%), coerente con le politiche di contenimento della spesa per il personale operativo. Il personale tecnico mostra una diminuzione di € 0,92 mln (-9%), concentrata sul comparto, mentre il personale amministrativo e professionale evidenzia un lieve incremento, rispettivamente +9% e +8%. Nel complesso, la gestione del personale risulta sostanzialmente allineata alle previsioni, dimostrando un equilibrio tra contenimento della spesa e mantenimento delle competenze strategiche.

5.3 Relazione sui costi per livelli essenziali di assistenza e relazione sugli scostamenti

Per quanto riguarda i costi sostenuti per assicurare i Livelli Essenziali di Assistenza (LEA), di seguito viene presentato il Modello LA relativo all'anno 2024:

Modello LA 2024				Consumi Sanitari	Consumi non Sanitari	Prestazioni Sanitarie	Servizi sanitari per erogazione di prestazioni	Servizi non sanitari	Personale del ruolo sanitario	Personale del ruolo professionale	Personale del ruolo tecnico	Personale del ruolo amministrativo	Ammortamenti	Sopravvenienze / insussistenze	Altri costi	Oneri finanziari, svalutazioni, minusvalenze	Totale
1A100			Sorveglianza, prevenzione e controllo delle malattie infettive e parassitarie, inclusi i programmi vaccinali	1.621.991,98	8.921,67	0,00	120.589,38	803.256,99	3.168.447,76	7.801,94	321.596,92	226.883,54	13.704,36	52.447,95	92.677,19	0,00	6.438.319,68
	1A110		Vaccinazioni	1.621.991,98	8.921,67	0,00	120.589,38	803.256,99	3.168.096,94	7.801,94	321.596,92	226.883,54	13.704,36	52.438,02	92.661,77	0,00	6.437.943,51
	1A120		Altri interventi per la sorveglianza, prevenzione e controllo delle malattie infettive e parassitarie	0,00	0,00	0,00	0,00	0,00	350,82	0,00	0,00	0,00	0,00	9,93	15,42	0,00	376,17
1B100			Tutela della salute e della sicurezza degli ambienti aperti e confinati	6,39	113,96	0,00	882,56	2.240,70	239.962,02	510,20	23.972,86	15.693,95	0,00	4.112,40	7.253,04	0,00	294.748,08
1C100			Sorveglianza, prevenzione e tutela della salute e sicurezza nei luoghi di lavoro	76,11	7.504,48	0,00	44.402,85	97.522,64	1.092.748,65	19.568,61	115.238,69	74.137,02	8.758,34	18.237,58	32.226,29	0,00	1.510.421,26
1D100			Salute animale e igiene urbana veterinaria	19.655,94	19.781,15	0,00	138.353,53	221.712,71	4.125.352,88	7.357,21	432.078,16	256.798,02	51.256,50	73.576,13	130.027,59	0,00	5.475.949,82
1E100			Sicurezza alimentare - Tutela della salute dei consumatori	2.605,37	8.850,37	0,00	35.852,34	85.719,66	2.948.078,11	6.535,48	217.245,47	176.656,67	11.903,84	48.464,69	85.645,26	0,00	3.627.557,26
1F100			Sorveglianza e prevenzione delle malattie croniche, inclusi la promozione di stili di vita sani ed i programmi organizzati di screening; sorveglianza e prevenzione nutrizionale	44.016,18	3.343,91	0,00	26.632,53	45.476,81	986.798,59	5.884,14	117.760,38	44.794,40	23.161,18	17.730,98	31.324,51	0,00	1.346.923,61
	1F110		Screening oncologici	33.045,04	1.041,75	0,00	17.876,05	27.123,10	290.002,75	616,30	39.401,06	10.932,21	12.542,90	4.956,73	8.754,87	0,00	446.292,76
		1F111	Programmi organizzati svolti in apposita Unità operativa/Centro di costo	19.536,76	191,36	0,00	16.954,80	0,00	201.800,77	446,99	30.681,60	7.928,86	9.211,49	3.466,73	6.114,98	0,00	296.334,34
		1F112	Programmi organizzati svolti in ambito consultoriale/ambulatoriale territoriale	13.508,28	850,39	0,00	921,25	27.123,10	88.201,98	169,31	8.719,46	3.003,35	3.331,41	1.490,00	2.639,89	0,00	149.958,42
		1F113	Programmi organizzati svolti in ambito ospedaliero	0,00	0,00	0,00	0,00	0,00	0,00	0,00	0,00	0,00	0,00	0,00	0,00	0,00	0,00
	1F120		Altre attività di Sorveglianza e prevenzione delle malattie croniche, inclusi la promozione di stili di vita sani e prevenzione nutrizionale	10.971,14	2.302,16	0,00	8.756,48	18.353,71	696.795,84	5.267,84	78.359,32	33.862,19	10.618,28	12.774,25	22.569,64	0,00	900.630,85
		1F121	Altre attività svolte in ambito extra-ospedaliero	10.971,14	2.302,16	0,00	8.756,48	18.353,71	696.795,84	5.267,84	78.359,32	33.862,19	10.618,28	12.774,25	22.569,64	0,00	900.630,85
		1F122	Altre attività svolte in ambito ospedaliero	0,00	0,00	0,00	0,00	0,00	0,00	0,00	0,00	0,00	0,00	0,00	0,00	0,00	0,00
1G100			Attività medico legali per finalità pubbliche	213,56	345,78	0,00	21.352,37	17.213,82	396.980,96	735,95	32.563,93	96.542,75	0,00	8.304,26	14.675,85	0,00	588.929,23
1H100			Contributo Legge 210/92	0,00	0,00	0,00	31.333,86	0,00	0,00	0,00	0,00	0,00	0,00	0,00	0,00	0,00	31.333,86
TOTALE PREVENZIONE COLLETTIVA E SANITA' PUBBLICA				1.688.565,53	48.861,32	0,00	419.399,42	1.273.143,33	12.958.368,97	48.393,53	1.260.456,41	891.506,35	108.784,22	222.873,99	393.829,73	0,00	19.314.182,80
2A100			Assistenza sanitaria di base	91.157,80	2.433,24	9.868.841,79	155.203,84	699.147,88	982.192,25	1.991,12	149.881,94	107.381,88	305.510,55	18.605,11	32.860,66	0,00	12.415.208,06

Modello LA 2024				Consumi Sanitari	Consumi non Sanitari	Prestazioni Sanitarie	Servizi sanitari per erogazione di prestazioni	Servizi non sanitari	Personale del ruolo sanitario	Personale del ruolo professionale	Personale del ruolo tecnico	Personale del ruolo amministrativo	Ammortamenti	Sopravvenienze / insussistenze	Altri costi	Oneri finanziari, svalutazioni, minusvalenze	Totale
	2A110		Medicina generale	55.950,87	1.509,16	8.892.780,87	102.988,65	89.169,05	330.311,03	115,13	23.319,56	63.110,92	305.510,55	7.559,26	13.359,43	0,00	9.885.684,48
		2A111	Medicina generale - Attività in convenzione	55.950,87	1.509,16	8.892.780,87	101.247,49	87.963,88	291.304,06	115,13	23.319,56	63.110,92	305.510,55	6.824,19	12.060,41	0,00	9.841.697,09
		2A112	Medicina generale - Prestazioni erogate nelle cure domiciliari	0,00	0,00	0,00	1.741,16	1.205,17	39.006,97	0,00	0,00	0,00	0,00	735,07	1.299,02	0,00	43.987,39
		2A113	Medicina generale - Prestazioni erogate presso strutture residenziali e semiresidenziali	0,00	0,00	0,00	0,00	0,00	0,00	0,00	0,00	0,00	0,00	0,00	0,00	0,00	0,00
		2A114	Medicina generale - Programmi vaccinali	0,00	0,00	0,00	0,00	0,00	0,00	0,00	0,00	0,00	0,00	0,00	0,00	0,00	0,00
		2A115	Medicina generale - Attività presso UCCP	0,00	0,00	0,00	0,00	0,00	0,00	0,00	0,00	0,00	0,00	0,00	0,00	0,00	0,00
		2A116	Medicina generale - Attività presso - Ospedali di Comunità	0,00	0,00	0,00	0,00	0,00	0,00	0,00	0,00	0,00	0,00	0,00	0,00	0,00	0,00
	2A120		Pediatria di libera scelta	31.186,83	478,89	976.060,92	3.163,78	4.031,87	354.383,16	1.015,88	57.971,09	21.746,28	0,00	5.810,99	10.261,73	0,00	1.466.111,42
		2A121	Pediatria di libera scelta - Attività in convenzione	31.186,83	478,89	976.060,92	3.163,78	4.031,87	354.383,16	1.015,88	57.971,09	21.746,28	0,00	5.810,99	10.261,73	0,00	1.466.111,42
		2A122	Pediatria di libera scelta - Prestazioni erogate nelle cure domiciliari	0,00	0,00	0,00	0,00	0,00	0,00	0,00	0,00	0,00	0,00	0,00	0,00	0,00	0,00
		2A123	Pediatria di libera scelta - Programmi vaccinali	0,00	0,00	0,00	0,00	0,00	0,00	0,00	0,00	0,00	0,00	0,00	0,00	0,00	0,00
		2A124	Pediatria di libera scelta - Attività presso UCCP	0,00	0,00	0,00	0,00	0,00	0,00	0,00	0,00	0,00	0,00	0,00	0,00	0,00	0,00
		2A125	Pediatria di libera scelta - Attività presso Ospedali di Comunità	0,00	0,00	0,00	0,00	0,00	0,00	0,00	0,00	0,00	0,00	0,00	0,00	0,00	0,00
	2A130		Altra assistenza sanitaria di base	4.020,10	445,19	0,00	49.051,41	605.946,96	297.498,06	860,11	68.591,29	22.524,68	0,00	5.234,86	9.239,50	0,00	1.063.412,16
		2A131	Altra assistenza sanitaria di base : Assistenza distrettuale e UCCP	4.020,10	445,19	0,00	49.051,41	605.946,96	297.498,06	860,11	68.591,29	22.524,68	0,00	5.234,86	9.239,50	0,00	1.063.412,16
		2A132	Altra assistenza sanitaria di base - Ospedali di Comunità	0,00	0,00	0,00	0,00	0,00	0,00	0,00	0,00	0,00	0,00	0,00	0,00	0,00	0,00
2B100			Continuità assistenziale	22.715,60	4.509,48	5.262.999,92	836,40	5.160.361,07	27.143,73	27,09	870,34	480,53	18.681,19	476,80	843,46	0,00	10.499.945,61
2C100			Assistenza ai turisti	6.730,70	1.402,37	0,00	2.733,30	1.374.551,60	60.492,90	228,01	7.325,40	4.044,51	1.909,17	844,33	1.497,85	0,00	1.461.760,14
2D100			Emergenza sanitaria territoriale	53.384,10	23.185,42	24.471.586,59	108.902,01	192.997,41	1.582.650,12	3.903,23	819.731,80	70.035,59	89.840,62	34.746,77	61.402,23	0,00	27.512.365,89
2E100			Assistenza farmaceutica	18.767.989,12	31.602,69	38.542.036,64	370.123,77	295.405,66	892.911,14	1.866,96	133.283,30	169.319,30	284.722,50	20.035,51	35.392,25	0,00	59.544.688,84
	2E110		Assistenza farmaceutica erogata in regime di convenzione	0,00	0,00	22.388.760,06	0,00	0,00	0,00	0,00	0,00	0,00	0,00	0,00	0,00	0,00	22.388.760,06
	2E120		Assistenza farmaceutica - erogazione diretta a livello territoriale	10.812.892,43	6.842,80	16.153.276,58	266.497,75	290.679,65	856.745,66	1.866,96	132.715,05	169.319,30	242.996,99	17.462,78	30.857,99	0,00	28.982.153,94
		2E121	Assistenza farmaceutica - erogazione diretta a livello territoriale - Distribuzione Diretta	10.812.892,43	6.827,02	9.888.446,89	266.497,75	290.679,65	826.468,10	1.866,96	125.420,08	154.649,23	242.996,99	17.452,85	30.847,35	0,00	22.665.045,30
		2E122	Assistenza farmaceutica - erogazione diretta a livello territoriale - Distribuzione Per Conto	0,00	15,78	6.264.829,69	0,00	0,00	30.277,56	0,00	7.294,97	14.670,07	0,00	9,93	10,64	0,00	6.317.108,64
	2E130		Assistenza farmaceutica - erogazione diretta a livello ospedaliero	7.955.096,69	24.759,89	0,00	103.626,02	4.726,01	36.165,48	0,00	568,25	0,00	41.725,51	2.572,73	4.534,26	0,00	8.173.774,84
2F100			Assistenza integrativa e protesica	224.712,41	3.715,63	3.318.537,80	286.344,05	12.876,17	214.265,89	489,88	53.472,58	38.865,79	743.549,83	4.549,46	8.024,38	0,00	4.909.403,87

Modello LA 2024				Consumi Sanitari	Consumi non Sanitari	Prestazioni Sanitarie	Servizi sanitari per erogazione di prestazioni	Servizi non sanitari	Personale del ruolo sanitario	Personale del ruolo professionale	Personale del ruolo tecnico	Personale del ruolo amministrativo	Ammortamenti	Sopravvenienze / insussistenze	Altri costi	Oneri finanziari, svalutazioni, minusvalenze	Totale
	2F110		Assistenza integrativa-Totale	165.272,89	2.599,12	2.762.247,36	648,85	12.876,17	181.232,08	428,93	29.324,00	10.500,00	10.867,61	3.148,86	5.556,90	0,00	3.184.702,77
		2F111	Assistenza integrativa - Presidi per persone affette da malattia diabetica o da malattie rare	76.855,55	1.452,38	0,00	648,85	6.469,49	181.232,08	428,93	29.324,00	10.500,00	10.867,61	3.148,86	5.556,90	0,00	326.484,65
		2F112	Assistenza integrativa - Prodotti destinati a un'alimentazione particolare	0,00	0,00	0,00	0,00	0,00	0,00	0,00	0,00	0,00	0,00	0,00	0,00	0,00	0,00
		2F113	Assistenza integrativa - Dispositivi monouso	88.417,34	1.146,74	2.762.247,36	0,00	6.406,68	0,00	0,00	0,00	0,00	0,00	0,00	0,00	0,00	2.858.218,12
	2F120		Assistenza protesica	59.439,52	1.116,51	556.290,44	285.695,20	0,00	33.033,81	60,95	24.148,58	28.365,79	732.682,22	1.400,60	2.467,48	0,00	1.724.701,10
2G100			Assistenza specialistica ambulatoriale	3.487.125,24	93.612,70	0,00	2.434.830,34	3.078.006,46	19.737.928,74	47.870,38	2.363.877,66	1.029.557,73	1.536.648,85	325.852,76	575.820,47	0,00	34.711.131,33
	2G110		Assistenza specialistica ambulatoriale - Attività prodotta in ambito ospedaliero	3.165.286,48	51.527,15	0,00	2.188.032,71	669.323,58	13.884.846,59	35.436,04	1.543.277,66	688.603,88	1.144.126,74	223.122,33	394.300,83	0,00	23.987.883,99
		2G111	Assistenza specialistica ambulatoriale - Attività prodotta in ambito ospedaliero - Attività di laboratorio	2.071.959,02	5.269,35	0,00	858.959,11	78.927,13	4.594.364,99	11.323,64	437.480,10	227.769,30	79.395,40	73.625,80	130.108,32	0,00	8.569.182,16
		2G112	Assistenza specialistica ambulatoriale - Attività prodotta in ambito ospedaliero - Diagnostica strumentale	354.489,86	36.336,74	0,00	1.104.832,71	339.395,62	5.795.135,91	15.059,81	652.752,12	295.974,34	953.970,25	92.846,78	164.086,33	0,00	9.804.880,47
		2G113	Assistenza specialistica ambulatoriale - Attività prodotta in ambito ospedaliero - Attività clinica	738.837,60	9.921,06	0,00	224.240,89	251.000,83	3.495.345,69	9.052,59	453.045,44	164.860,24	110.761,09	56.649,75	100.106,18	0,00	5.613.821,36
		2G114	Assistenza specialistica ambulatoriale - Attività prodotta in ambito ospedaliero - Farmaci ad alto costo rimborsati extra tariffa	0,00	0,00	0,00	0,00	0,00	0,00	0,00	0,00	0,00	0,00	0,00	0,00	0,00	0,00
		2G115	Assistenza specialistica ambulatoriale - Attività prodotta in ambito ospedaliero - Dispositivi ad alto costo rimborsati extra tariffa	0,00	0,00	0,00	0,00	0,00	0,00	0,00	0,00	0,00	0,00	0,00	0,00	0,00	0,00
	2G120		Assistenza specialistica ambulatoriale - Attività prodotta in ambito distrettuale e da terzi	321.838,76	42.085,55	0,00	246.797,63	2.408.682,88	5.853.082,15	12.434,34	820.600,00	340.953,85	392.522,11	102.730,43	181.519,64	0,00	10.723.247,34
		2G121	Assistenza specialistica ambulatoriale - Attività prodotta in ambito distrettuale e da terzi - Attività di laboratorio	42.885,62	12.625,66	0,00	0,00	46.396,12	246.086,14	1.564,45	50.262,35	27.750,99	0,00	2.632,33	4.638,67	0,00	434.842,33
		2G122	Assistenza specialistica ambulatoriale Attività prodotta in ambito distrettuale e da terzi - Diagnostica strumentale	16.844,54	6.131,23	0,00	57.114,94	36.402,09	488.720,40	627,59	32.351,63	11.132,43	37.580,14	8.582,39	15.159,49	0,00	710.646,87
		2G123	Assistenza specialistica ambulatoriale - Attività prodotta in ambito distrettuale e da terzi - Attività clinica	262.108,60	23.328,66	0,00	189.682,69	2.325.884,67	5.118.275,61	10.242,30	737.986,02	302.070,43	354.941,97	91.515,71	161.721,48	0,00	9.577.758,14
		2G124	Assistenza specialistica ambulatoriale - Attività prodotta in ambito distrettuale e da terzi - Farmaci ad alto costo rimborsati extra - tariffa	0,00	0,00	0,00	0,00	0,00	0,00	0,00	0,00	0,00	0,00	0,00	0,00	0,00	0,00
		2G125	Assistenza specialistica ambulatoriale - Attività prodotta in ambito distrettuale e da terzi - Dispositivi ad alto costo rimborsati extra - tariffa	0,00	0,00	0,00	0,00	0,00	0,00	0,00	0,00	0,00	0,00	0,00	0,00	0,00	0,00
	2G130		Assistenza specialistica ambulatoriale - Trasporto utenti	0,00	0,00	0,00	0,00	0,00	0,00	0,00	0,00	0,00	0,00	0,00	0,00	0,00	0,00

Modello LA 2024				Consumi Sanitari	Consumi non Sanitari	Prestazioni Sanitarie	Servizi sanitari per erogazione di prestazioni	Servizi non sanitari	Personale del ruolo sanitario	Personale del ruolo professionale	Personale del ruolo tecnico	Personale del ruolo amministrativo	Ammortamenti	Sopravvenienze / insussistenze	Altri costi	Oneri finanziari, svalutazioni, minusvalenze	Totale
2H100			Assistenza sociosanitaria distrettuale, domiciliare e territoriale	692.780,10	28.678,29	5.267.669,07	564.335,04	781.605,91	12.434.490,41	27.498,66	1.773.632,87	589.567,93	77.876,73	213.735,34	377.724,51	0,00	22.829.594,86
	2H110		Assistenza sociosanitaria distrettuale, domiciliare e territoriale - Cure domiciliari	205.074,45	5.161,17	2.100.972,66	384.063,11	216.399,10	1.608.786,16	4.171,87	214.656,23	84.594,93	34.370,90	26.313,38	46.515,55	0,00	4.931.079,51
		2H111	Cure domiciliari	99.113,17	3.463,42	2.100.972,66	40.668,50	193.390,61	683.544,57	1.763,11	74.408,11	31.274,91	1.389,17	10.867,06	19.213,98	0,00	3.260.069,27
		2H112	Cure palliative domiciliari	105.961,28	1.697,75	0,00	343.394,61	23.008,49	925.241,59	2.408,76	140.248,12	53.320,02	32.981,73	15.446,32	27.301,57	0,00	1.671.010,24
	2H120		Assistenza sociosanitaria distrettuale, domiciliare e territoriale - Assistenza a minori, donne, coppie, famiglia (consultori)	6.022,24	1.654,96	0,00	30.734,12	134.886,75	1.871.752,32	2.718,04	260.613,29	59.576,54	4.839,70	34.488,50	60.945,37	0,00	2.468.231,83
	2H130		Assistenza sociosanitaria distrettuale, domiciliare e territoriale - Assistenza ai minori con disturbi in ambito neuropsichiatrico e del neurosviluppo	990,17	10.810,33	0,00	26.771,53	64.652,18	1.787.247,46	4.682,06	239.922,40	96.270,79	6.919,57	29.203,97	51.612,44	0,00	2.319.082,90
	2H140		Assistenza sociosanitaria distrettuale, domiciliare e territoriale - Assistenza alle persone con disturbi mentali	328.066,17	4.847,36	0,00	37.228,06	135.181,48	3.707.738,18	8.664,30	511.752,19	161.060,10	2.338,81	62.232,28	109.966,06	0,00	5.069.074,99
	2H150		Assistenza sociosanitaria distrettuale, domiciliare e territoriale - Assistenza alle persone con disabilità	19.064,55	782,22	3.166.696,41	5.971,25	4.842,59	1.025.239,68	1.945,97	241.814,07	37.378,34	415,69	19.439,52	34.352,39	0,00	4.557.942,68
	2H160		Assistenza sociosanitaria distrettuale, domiciliare e territoriale - Assistenza alle persone con dipendenze patologiche	133.562,52	5.422,25	0,00	79.566,97	225.643,81	2.433.726,61	5.316,42	304.874,69	150.687,23	28.992,06	42.057,69	74.332,70	0,00	3.484.182,95
2I100			Assistenza sociosanitaria semi-residenziale	3.338,11	1.342,16	728.055,72	82.015,24	160.875,20	676.813,68	1.119,72	102.582,59	19.862,17	2.335,28	12.267,66	21.682,78	0,00	1.812.290,31
	2I110		Assistenza sociosanitaria semi-residenziale - Assistenza alle persone con disturbi mentali	325,94	856,68	0,00	3.372,83	140.239,01	379.251,56	1.119,72	77.578,68	19.862,17	310,62	6.297,73	11.142,65	0,00	640.357,59
	2I120		Assistenza sociosanitaria semi-residenziale - Assistenza alle persone con disabilità	3.012,17	485,48	556.255,24	78.642,41	20.636,19	297.562,12	0,00	25.003,91	0,00	2.024,66	5.969,93	10.540,13	0,00	1.000.132,24
	2I130		Assistenza sociosanitaria semi-residenziale - Assistenza alle persone con dipendenze patologiche	0,00	0,00	0,00	0,00	0,00	0,00	0,00	0,00	0,00	0,00	0,00	0,00	0,00	0,00
	2I140		Assistenza sociosanitaria semi-residenziale - Assistenza alle persone non autosufficienti	0,00	0,00	171.800,48	0,00	0,00	0,00	0,00	0,00	0,00	0,00	0,00	0,00	0,00	171.800,48
	2I150		Assistenza sociosanitaria semi-residenziale - assistenza ai minori con disturbi in ambito neuropsichiatrico e del neurosviluppo	0,00	0,00	0,00	0,00	0,00	0,00	0,00	0,00	0,00	0,00	0,00	0,00	0,00	0,00
2I100			Assistenza sociosanitaria residenziale	57.818,98	2.060,31	12.149.380,67	1.845.780,66	710.032,33	987.112,25	4.203,47	221.577,24	74.563,23	23.788,61	14.433,12	25.510,10	0,00	16.116.260,97
	2I110		Assistenza sociosanitaria residenziale - Assistenza alle persone con disturbi mentali	1.599,23	95,38	1.922.463,38	80,01	421.504,41	380.642,49	1.824,06	67.444,09	32.356,12	1.226,31	4.956,73	8.756,13	0,00	2.842.948,34
	2I120		Assistenza sociosanitaria residenziale - Assistenza alle persone con disabilità	0,00	0,00	2.260.225,01	0,00	0,00	0,00	0,00	0,00	0,00	0,00	0,00	0,00	0,00	2.260.225,01
	2I130		Assistenza sociosanitaria residenziale - Assistenza alle persone con dipendenze patologiche	0,00	0,00	687.119,36	0,00	2.314,45	0,00	0,00	0,00	0,00	0,00	0,00	0,00	0,00	689.433,81
	2I140		Assistenza sociosanitaria residenziale - Assistenza alle persone non autosufficienti	38.268,09	687,81	7.114.048,51	1.841.777,72	55.366,67	371.601,70	2.065,62	71.985,16	36.640,90	16.323,82	4.420,33	7.827,22	0,00	9.561.013,55

Modello LA 2024				Consumi Sanitari	Consumi non Sanitari	Prestazioni Sanitarie	Servizi sanitari per erogazione di prestazioni	Servizi non sanitari	Personale del ruolo sanitario	Personale del ruolo professionale	Personale del ruolo tecnico	Personale del ruolo amministrativo	Ammortamenti	Sopravvenienze / insussistenze	Altri costi	Oneri finanziari, svalutazioni, minusvalenze	Totale
	2J150		Assistenza sociosanitaria residenziale - Assistenza alle persone nella fase terminale della vita	17.951,66	1.277,12	165.524,41	3.922,93	230.846,80	234.868,06	313,79	82.147,99	5.566,21	6.238,48	5.056,06	8.926,75	0,00	762.640,26
	2J160		Assistenza sociosanitaria residenziale - Assistenza ai minori con disturbi in ambito neuropsichiatrico e del neurosviluppo	0,00	0,00	0,00	0,00	0,00	0,00	0,00	0,00	0,00	0,00	0,00	0,00	0,00	0,00
	2K100		Assistenza termale	0,00	0,00	98.806,49	0,00	0,00	0,00	0,00	0,00	0,00	0,00	0,00	0,00	0,00	98.806,49
	2L100		Assistenza presso strutture sanitarie interne alle carceri	0,00	0,00	0,00	0,00	0,00	0,00	0,00	0,00	0,00	0,00	0,00	0,00	0,00	0,00
TOTALE ASSISTENZA DISTRETTUALE				23.407.752,16	192.542,29	99.707.914,69	5.851.104,65	12.465.859,69	37.596.001,11	89.198,52	5.626.235,72	2.103.678,66	3.084.863,33	645.546,86	1.140.758,69	0,00	191.911.456,37
3A100			Attività di Pronto soccorso	189.696,57	13.450,30	423.067,40	304.127,83	316.261,42	3.975.962,07	7.117,91	724.756,91	126.296,11	274.843,49	72.890,73	128.796,87	0,00	6.557.267,61
	3A110		Attività diretta di Pronto soccorso e OBI	127.193,57	4.671,85	423.067,40	192.636,40	82.084,21	3.036.688,45	7.117,91	587.771,29	126.260,95	208.314,41	53.222,75	94.046,26	0,00	4.943.075,45
		3A111	Attività diretta di PS e OBI per accessi non seguiti da ricovero	125.256,52	3.226,92	423.067,40	154.135,85	20.937,30	2.966.404,66	7.117,91	587.771,29	126.260,95	97.831,24	51.901,62	91.703,40	0,00	4.655.615,06
		3A112	Attività diretta di PS e OBI per accessi seguiti da ricovero	1.937,05	1.444,93	0,00	38.500,55	61.146,91	70.283,79	0,00	0,00	0,00	110.483,17	1.321,13	2.342,86	0,00	287.460,39
	3A120		Accertamenti diagnostici strumentali e consulenze in Pronto Soccorso per accessi non seguiti da ricovero	62.503,00	8.778,45	0,00	111.491,43	234.177,21	939.273,62	0,00	136.985,62	35,16	66.529,08	19.667,98	34.750,61	0,00	1.614.192,16
3B100			Assistenza ospedaliera per acuti	6.867.652,67	239.085,89	31.743.129,39	2.860.007,03	12.582.962,78	17.181.091,14	102.795,28	3.202.625,25	1.757.244,40	1.680.841,38	640.778,88	1.132.135,27	0,00	79.990.349,36
	3B110		Assistenza ospedaliera per acuti - In Day Hospital	570.412,37	545,49	9.636.546,18	17.190,37	34.856,37	369.111,12	853,34	44.857,71	15.136,90	377,62	6.108,99	10.794,81	0,00	10.706.791,27
	3B120		Assistenza ospedaliera per acuti - In Day Surgery	1.209,04	349,84	21.641.430,97	974,52	0,00	11.112,23	0,00	0,00	0,00	576,00	208,60	371,14	0,00	21.656.232,34
	3B130		Assistenza ospedaliera per acuti - In degenza ordinaria	6.296.031,26	238.190,56	465.152,24	2.841.842,14	12.548.106,41	16.800.867,79	101.941,94	3.157.767,54	1.742.107,50	1.679.618,86	634.461,29	1.120.969,32	0,00	47.627.056,85
	3B140		Assistenza ospedaliera per acuti - Farmaci ad alto costo rimborsati extra-tariffa	0,00	0,00	0,00	0,00	0,00	0,00	0,00	0,00	0,00	268,90	0,00	0,00	0,00	268,90
	3B150		Assistenza ospedaliera per acuti - Dispositivi ad alto costo rimborsati extra-tariffa	0,00	0,00	0,00	0,00	0,00	0,00	0,00	0,00	0,00	0,00	0,00	0,00	0,00	0,00
3C100			Assistenza ospedaliera per lungodegenti	60.769,23	499,46	7.296.800,63	1.081,37	67.165,04	515.085,18	1.417,71	156.411,10	25.148,06	1.550,13	9.466,46	16.737,15	0,00	8.152.131,52
3D100			Assistenza ospedaliera per riabilitazione	57.461,68	1.137,17	0,00	13.326,49	19.381,65	951.444,32	3.880,65	158.953,67	68.836,84	24.782,94	13.439,79	23.737,91	0,00	1.336.383,11
3E100			Trasporto sanitario assistito	13,22	2,58	0,00	0,00	9.119,15	9.352,54	0,00	4.884,74	0,00	0,00	248,33	431,73	0,00	24.052,29
3F100			Attività trasfusioneale	610.582,83	32.642,36	0,00	366.217,22	63.800,54	519.030,03	4.643,69	190.787,43	91.179,04	23.809,85	30.088,04	52.903,51	0,00	1.985.684,54
3G100			Attività a supporto dei trapianti di cellule, organi e tessuti	0,00	0,00	0,00	0,00	0,00	0,00	0,00	0,00	0,00	0,00	0,00	0,00	0,00	0,00
3H100			Attività a supporto della donazione di cellule riproduttive	0,00	0,00	0,00	0,00	0,00	0,00	0,00	0,00	0,00	0,00	0,00	0,00	0,00	0,00
TOTALE ASSISTENZA OSPEDALIERA				7.786.176,20	286.817,76	39.462.997,42	3.544.759,94	13.058.690,58	23.151.965,28	119.855,24	4.438.419,10	2.068.704,45	2.005.827,79	766.912,23	1.354.742,44	0,00	98.045.868,43

Modello LA 2024	Consumi Sanitari	Consumi non Sanitari	Prestazioni Sanitarie	Servizi sanitari per erogazione di prestazioni	Servizi non sanitari	Personale del ruolo sanitario	Personale del ruolo professionale	Personale del ruolo tecnico	Personale del ruolo amministrativo	Ammortamenti	Sopravvenienze / insussistenze	Altri costi	Oneri finanziari, svalutazioni, minusvalenze	Totale
TOTALE COMPLESSIVO	32.882.493,89	528.221,37	139.170.912,11	9.815.264,01	26.797.693,60	73.706.335,36	257.447,29	11.325.111,23	5.063.889,46	5.199.475,34	1.635.333,08	2.889.330,86	0,00	309.271.507,60

Tabella 34 – Modello LA 2024

Di seguito si riporta una tabella di sintesi tra il modello LA 2023 e 2024.

Tipologia Livelli Essenziali Assistenza	2023	2024	Differenza
Prevenzione collettiva e sanità pubblica	18.037.036,86	19.314.182,80	1.277.145,94
Assistenza distrettuale	201.828.307,56	191.911.456,37	-9.916.851,19
Assistenza ospedaliera	62.729.946,71	98.045.868,43	35.315.921,72
Totale complessivo	282.595.291,13	309.271.507,60	26.676.216,47

Tabella 35 – Confronto Modello LA 2023-2024

5.4 Fatti di rilievo avvenuti dopo la chiusura dell'esercizio

La nascita della Provincia del Sulcis Iglesiente, divenuta operativa nel 2025 dopo la riorganizzazione della Provincia del Sud Sardegna, rappresenta un passaggio significativo soprattutto sul piano politico e amministrativo. Pur non avendo competenze dirette in materia sanitaria, che restano in capo alla Regione, la nuova provincia ha contribuito a rafforzare la rappresentanza del territorio, permettendo una maggiore attenzione alle criticità locali. Questo si traduce in una pressione più incisiva nei confronti delle istituzioni regionali affinché vengano potenziati i servizi sanitari, in un'area caratterizzata da isolamento geografico, popolazione anziana e storiche carenze strutturali.

Tra i fatti di rilievo intervenuti successivamente alla chiusura dell'esercizio 2024, si segnala l'avvio del processo di riorganizzazione del Servizio Sanitario Regionale. In tale contesto si colloca l'entrata in vigore della Legge Regionale n. 8 dell'11 marzo 2025, recante la riforma dell'assetto istituzionale e organizzativo del SSR. Si colloca altresì, nell'ambito del medesimo percorso di revisione della governance regionale, l'adozione della Deliberazione della Giunta Regionale n. 68/5 del 31/12/2025, con la quale sono stati definiti ulteriori indirizzi e misure di programmazione e gestione del sistema sanitario regionale.

5.5 Proposta di copertura perdita

Con la Deliberazione della Giunta Regionale n. 58/27 del 12/11/2025 sono state assegnate, a titolo di acconto, alle Aziende Sanitarie le risorse destinate al ripiano del disavanzo provvisorio relativo all'esercizio 2024. Per la ASL Sulcis Iglesiente, la quota attribuita ammonta complessivamente a € 17.336.822,79.

L'Assessorato dell'Igiene e Sanità e dell'Assistenza Sociale con nota prot. n. 5571 del 26/02/2026 "Istruttoria chiusura bilanci d'esercizio 2024 - Indicazioni per la registrazione dei contributi per ripiano perdite 2023" richiama la DGR 49/33 dell'11.12.2024 recante "Assegnazione in acconto alle Aziende sanitarie delle risorse per il ripiano del disavanzo 2023 provvisorio", le cui assegnazioni sono state impegnate e trasferite alle Aziende con le det. n. 1792/2024 e n. 1839/2024, precisando che le Aziende potranno registrare nell'esercizio 2024 il ripiano del disavanzo 2023 a seguito dell'adozione del bilancio d'esercizio 2023.

Tenuto conto che gli utili conseguiti dalle Aziende sanitarie nell'esercizio 2022, portati a nuovo nell'esercizio 2023 (PAA210), dovranno essere utilizzati prioritariamente negli esercizio 2024 per il ripiano delle perdite 2023, le assegnazioni di cui alla DGR 49/33 concorreranno al ripiano delle perdite 2023 per la parte residuale. Le Aziende pertanto registreranno in chiusura del bilancio d'esercizio 2024 le risorse di cui alla

citata DGR 49/33 nella voce PAA200 "Contributi per ripiano perdite" al fine di ripianare le perdite residue 2023.

Si prende atto che, alla luce delle operazioni sopra descritte, dell'utilizzo prioritario degli utili portati a nuovo e del concorso delle risorse assegnate per il ripiano delle perdite pregresse, il bilancio d'esercizio 2024 si chiuderà in condizioni di equilibrio economico, senza evidenziare perdite residue né disavanzi da riportare agli esercizi successivi.